Diario Carioca

Director : J. E. DE MACEDO SOARES

Anno I — Numero 114 | RIO DE JANEIRO, DOMINGO, 25 DE NOVEMBRO DE 1928 | Numero avulso 100 reis

Vingança e odio do sr. Washington Luis contra os revolucionarios

O 5 de Julho em S. Paulo -- Agonia do P. R. P. -- Desapparecimento e fuga dos chefes do partido -- As correrias do senhor Washington Luis no interior do Estado -- Noites de terror e de insomnia -- Os heroes da restauração, seus odios e suas vinganças

Recebemos carta de leitor amigo, na qual nos pede precisar a atitude dos chefes do P. R. P., em S. Paulo, por occasião da revolta, chefiada pelo sr. general Isidoro Dias Lopes. Nada mais simples. O movimento revolucionario paulista teve dois aspectos completamente distinctos, ainda que um fosse a consequencia directa do outro; um foi a revolta militar, na Paulicéa; outro, uma revolução popular no interior do Estado, para a qual o general Isidoro não concorreu com um unico soldado, nem um vintem e nem mesmo com ordens expressas e decisivas.

A agonia do P. R. P. durou, como se sabe, pouco mais de dois dias.

Quando o sr. Carlos de Campos abandonou a secretaria da Justiça, viu-se quasi inteiramente esquecido, vagando, perdido nos arredores da cidade, sem saber para onde ir.

Na cidade, entretanto, ficaram varios membros do seu governo, cinco ou seis directores do P. R. P., numerosos chefes de todas as categorias, inclusive deputados, senadores, representantes federaes, entre os quaes se contava o sr. Manoel Villaboim. Pois de toda essa gente não partiu o mais timido vagido. Conformaram-se instantaneamente com a derrota e expugnação. Os mais compromettidos afundaram nos porões de casas amigas; outros pediram, humildemente, um passaporte ao chefe triumphante da revolta, quasi todos desappareceram na indifferença publica, dissolveram-se na lixivia, como se fossem feitos de sabão, não deixando de si senão a espuma passageira que relembrava, ainda, as posições perdidas.

No interior do Estado, o P. R. P. caiu e se esborrachou como um mamão maduro. Nem os porcos se entretinham com os seus detrictos no chão.

Ninguem ignora que não ha neste paiz uma corporação politica mais impopular e mais detestada que o Partido Republicano Paulista. Essa agremiação politica só se restabeleceu do collapso monstruoso, graças aos canhões da legalidade bernardista que bombardearam São Paulo e, depois, graças ás baionetas federaes que o repuzeram no poder e no thesouro. O procedimento vingativo e vil dos chefes "perrepistas", depois da restauração, encravou no coração paulista o odio e o desprezo a essas personagens desprestigiadas da sua politica.

O sr. Washington Luis tinha deixado o governo recentemente quando se deu o levante de 5 de julho de 1924. S. excia. perambulava pelo interior, sempre de automovel do governo e com a gazolina paga pelo Estado, quando estalou a revolta. Desde o dia em que recebeu a primeira noticia aterrorizadora, o impavido barbado não dormiu duas noites a seguir na mesma casa. Peregrinou de fazenda em fazenda, sem appetite, hisurto nas barbas descuidadas, sombrio no seu desalentado pessimismo. O homem não dormia senão á força de drogas, dispertando muitas vezes aos gritos com a visão fatidica do braço do general Isidoro, pesando-lhe nas guelas e tapando-lhe a bocca!

Os que imaginam que o sr. Washington Luis tem esse odio vesanico de tudo quanto cheira a revolução, por amor de Bernardes — se equivocam redondamente. No fundo do cerebro o actual presidente da Republica guardou a imagem alucinante de suas peregrinações de fazenda em fazenda, sentindo nas suas pégadas a perseguição atrós dos revolucionarios. A politica do sr. Washington não é, pois, essencialmente bernardista. O que elle vinga é a cobardia do seu partido, a humilhação soffrida, o susto e o terror de perder as posições reconquistadas pelo povo no heroico movimento.

O sr. Washington Luis talvez seja o brasileiro que conta maior numero de kilometros feitos em automovel. Pois esse excursionista enfurecido nunca teve um automovel, nunca comprou um litro de gazolina, nunca soube o preço de um pneumatico!

O glorioso turista a olho, o amador dos automoveis do governo viu-se de um instante para outro arriscado a andar de "bonde" ou quando muito de taxi!

E os revoltosos ainda querem amnistia, e o paiz ainda sonha com voto livre, com medidas liberaes, com o reconhecimento dos direitos civicos da nação, com uma obra de justiça e de liberdade!

Pois sim! Por que foram assustar o barbado?

Agora agdentem com a vingança. E' para isso que o sr. Washington Luis é presidente da Republica.

O Supremo Tribunal e os "habeas-corpus

O Supremo Tribunal Federal julgou, em sua ultima sessão, dois casos de habeas corpus. Casos differentes é verdade, mas que envolviam a discussão de uma questão de alta relevancia — o conceito daquelle instituto em face da reforma Constitucional de 1925.

O resultado foi este: emquanto que num caso se reconhecia a idoneidade do remedio para entrar no intimo de uma decisão judiciaria, apreciando se da existencia ou não de um crime, no outro, embora se discutisse uma questão interesando profundamente a liberdade individual em um dos seus requisitos essenciaes que é o direito de locomoção, já o Tribunal julgaria não poder o habeas corpus comportar essa elasticidade.

Num mesmo dia, em poucas horas, o Supremo Tribunal definia duas posições que exprimem bem o verdadeiro alcance da reforma da Constituição feita pelo governo Bernardes.

O Supremo Tribunal alargando o conceito do instituto reformava uma decisão judiciaria considerando-a injusta, no mesmo momento em que deixava de amparar um cidadão que allegara soffrer um constrangimento em um dos seus direitos primarios.

Talvez este ultimo não tivesse razão é bem possivel que não a tivesse, mas o Tribunal em vez de entrar na apreciação do merito da causa longe de investigar dos fundamentos das allegações, julgou de uma vez prejudicado o pedido por não constituir o habeas corpus meio idoneo para a protecção do seu direito.

De maneira que a unica protecção cabivel contra os actos dos governos offensivos á liberdade individual, acaba de desapparecer deante da decisão ante-hontem proferida.

As magistraturas estaduaes soffrerão a revisão summarissima dos seus julgados, pelo Supremo Tribunal Federal, mas os governos poderão continuar nos seus desmandos certos de que os prejudicados não encontram na lei amparo para os seus direitos.

O Supremo Tribunal julgou ante-hontem em sessão plena, com a presença de todos os seus membros. Desse modo, sua decisão só poderá ser modificada com a falta de algum de seus ministros, dada a amplitude dos debates travados, e por isso convem accentuar o alcance dessa decisão que interessa a todos que vivem debaixo da protecção do governo.

Effeitos ainda do governo Bernardes, e da politica que o sustentou.

HOMENZINHO DAMNADO PARA TIRAR PARTIDO DAS SITUAÇÕES, O TAL MAJOR NASCIMENTO!

BELEM, 24 (A. B.) — Sob o titulo "Uma commissão das arabias", a "Folha do Norte" publica um communicado da Commissão de Inquerito que procedeu ao exame da administração do director Benevenuto Ribeiro.

A "Folha" assevera que a unica preoccupação do presidente da commissão em apreço, major Nascimento, foi empregar, no "Diario Official", um seu sobrinho, percebendo 200$000 além dos 180$000 que recebe como guarda-civil. Esse nepotismo propagou-se pelos membros da commissão de maneira notavel.

Assim, o sr. Villaça augmentou a diaria do seu filho e o sr. Samuel Costa, secretario da Commissão de Inquerito, achou opportunidade para collocar o seu filho no serviço de revisão do "Diario Official". Os factos, porém, não param ahi. Segundo o jornal paraense, o sr. Nascimento, mobiliou sua residencia com moveis feitos no Instituto Lauro Sodré, por conta das taes investigações.

A reportagem da "Folha do Norte", causou profunda impressão e o escandalo denunciado tende a se alastrar, parecendo que outras revelações virão em breve á publicidade.

STRESEMANN, PRESIDENTE DO PARTIDO POPULAR

BERLIM, 24 (A. B.) — O sr. Gustav Stressemann foi eleito com grandes acclamações presidente do Partido Popular.

VIROU HONTEM, DE RODAS PARA O AR, UM TREM DE LUXO DA ESTRADA DE FERRO CENTRAL DO BRASIL

O sr. Zander correu grande perigo, pois, entre os passageiros havia figurões de alto bordo

NEM UM ARRANHÃO SOFFRERAM OS SRS. VILLABOIM, ATALIBA LEONEL, ELOY CHAVES, SYLVIO DE CAMPOS, MARCOLINO BARRETO E ROBERTO MOREIRA, QUE VIAJAVAM NO COMBOIO TOMBADO

Manoel Pedro Villaboim, passageiro de 1ª classe

A cidade amanheceu hontem sob a angustia de uma noticia, das que enchem sempre de horror a população, mão grado já se lhe não dar qualquer vislumbre de ineditismo. Dera-se mais um grande desastre na malfadada estrada que o sr. Zander vem desbaratando e, porque de principio, deante de factos de tal natureza, a preoccupação maior ali, é fazer-se mysterio de tudo, emprestou-se logo ao caso, pelas hypotheses varias que elle offerecia, uma feição que beirava pelo tragico.

O que a agencia da estação D. Pedro II não poude occultar é que o facto se déra entre as estações da Saudade e Pombal, com o trem L P 1, que é, como se sabe, o nocturno de luxo paulista, que, geralmente, leva todos os seus carros completamente attestados de pessoas de distincção.

E não occultando isso, para declarar horas mais tarde que tudo se reduzira ao descarrilamento de quatro vagões, sem perda de vidas ou lesões em quem quer que fosse, aquella mesma agencia, afinal, sempre se dignou de fornecer uma nota a respeito do accidente, nota esta concebida nos seguintes termos:

"O trem de luxo paulista, que parte da estação Pedro II ás 21 horas, descarrilou no kilometro 162, do ramal de São Paulo, entre as estações de Saudade e Pombal, segundo communicação do agente desta estação.

Não houve mortos nem feridos. A's 3 horas partiu um trem especial da estação Pedro II para o local do accidente, conduzindo alguns membros da administração."

O SR. ZANDER E A CARGA PRECIOSA...

A nota transcripta, não se poderá negar, era absolutamente tranquillizadora. Isso de quebrar, por descarrilamento ou não, coisas que constituem patrimonios de Nação, é já do programma commum dos dominios do sr. Zander.

Volta e meia até apparecem noticias de que as locomotivas, nesses ou naquelle ponto, entram umas nas outras. A integridade physica dos viajantes que é coisa muito seria...

Apesar disso, porém, não tem sido coisa com que se tente perturbar o somno do director da Central, á communicação de terem ficado dois ou tres infelizes reduzidos a pasta sob os destroços das duas locomotivas ou vagões que collidam violentamente, em consequencia do estado de desordem em que permanece a nossa principal via-ferrea. Entretanto desta vez s. s. saltou do leito pela madrugada e enfiou os sapatos, correndo logo para o seu gabinete no edificio da praça da Republica mal soube do caso! E porque? Por causa da parte da carga do comboio em questão, carga "preciosissima", desde que se leia a seguinte lista de passageiros que confiadamente, se tinham deixado conduzir no alludido trem certos de chegar ao seu ponto de destino: Paschoal Mancra, Castro e Silva e esposa; Antenor de Camargo Penteado; Hugo Lima, deputado Manoel Villaboim, Ataliba Leonel, Eloy Chaves, Sylvio de Campos, Marcolino Barreto, Roberto Libero, Ms. Mac One, Raul Canella, W. J. Muritrie, prof. Maximus Niemeyer, Octavio de Souza Fonte, coronel Vivaldi Leite Ribeiro, Fransico Serrador e familia, José Barbieri e jockey José Salfate.

Ora, se o jockey Salfate é uma criatura que, por profissão, deve chegar a pesar ás vezes 50 kilos apenas, convenha-se que com o sr. Villaboim, leader da maioria da Camara, está todo o peso da defesa daquelle famoso, asno orçamentario que, o sr. Washington proclamou, tentando embasbacar o paiz.

A integridade das costellas do sr. Villaboim era um caso serio!

E foi por isso que o sr. Zander andou afobado, durante varias horas, a passos largos dentro do seu gabinete. Nem teve animo para se dirigir até onde estavam tombados os carros. Organizou immediatamente um outro comboio especial, o qual partiu da estação D. Pedro II ás 2 horas da madrugada, tendo este trem seguido, para lá, conduzindo os engenheiros Lysanias Leite, Lauro Miranda e Soares Neiva, respectivamente, sub-directores do Trafego, Locomoção e Linha. Fez isso e agarrou-se depois ao apparelho do Radio, communicando-se com o pessoal e só o deixou quando se viu informado de que estava inteiramente salva e incolume aquella facção da bancada paulista — o sr. Villaboim e os seus collegas, que quasi ficaram com os ossos em feixe!

INCOMMODOS E BALDEAÇÕES

Com os incommodos, além do pânico que, por momentos, soffreram os viajantes que tinham confiado a vida ao sr. Zander, vieram as habituaes baldeações dessas emergencias. Os carros descarrillados foram os de numero 109, 110, 111 e 112. O carro numero 111 ficou encostado a um poste telegraphico, motivo pelo qual não tombou de todo.

E abandonados, ou melhor, entregues ao pessoal de soccorro, que partira do deposito da Barra do Pirahy, concedeu-se dos passageiros dos mesmos. Os que viajavam pelo L P 1, o sinistrado, seguiram para São Paulo, pela composição do N P 4, que se destinava ao Rio e que, portanto, retrocedeu. Os passageiros do N P 4, desceram para o Rio, pelo N P 2, tendo isso determinado um grande atrazo no horario desses comboios, pois este ultimo só chegou á Central, depois de 12 horas de hontem!

ORA AHI TEM, SR. VILLABOIM!

Quanto á causa do accidente, sobre o qual foi aberto o classico inquerito, ha quem diga ter sido a mesma, certamente, uma fractura de um dos trilhos, que aliás, dentre muitas outras naquelle trecho...

Sylvio de Campos, que viajava no comboio descarrilado

E' voz corrente que o engenheiro residente, de nome Bulhões não dá a menor importancia ás suas funcções, apesar da grande responsabilidade que tem, pois, constantemente se acha aqui no Rio e em São Paulo, abandonando a séde da residencia.

Desse modo, como se vê, não tem tempo para percorrer a linha, examinando-a.

O mais curioso é que elle foi promovido ha pouco para o referido logar, á pedido do proprio leader da Camara. E' o caso de dizer-se, sem mais commentarios.

Pneus brasileiros

BELEM, 24 — (A. B.) — O commerciante Philippe Farah iniciará no primeiro dia de dezembro, nesta capital, a fabricação de pneumaticos e camaras de ar para automoveis, confeccionados com borracha paraense.

Os jornaes tratando do caso tecem elogios á iniciativa do commerciante, desejando-lhe progresso no novo commercio a que se vae dedicar.

Sómente agora?...

WASHINGTON, 24 — (Havas) — Annuncia-se de fonte digna de credito que o sr. Coolidge não é favoravel ao relatorio Cumberland, que aconselha a fiscalização das finanças de Nicaragua por parte dos Estados Uunidos. O presidente acharia preferivel que o governo norte-americano se abstivesse por completo de tomar semelhante responsabilidade.

Para Sevilha

S. PAULO, 24 — (A. B.) — Na séde da Escola de Aprendizes Artifices, realiza-se a demonstração do funccionamento da machina de beneficiar café, que deverá figurar na Exposição de Sevilha. Fabricada em Botucatú, a machina em apreço foi escolhida entre muitas pelo Commissario do Brasil na Exposição.

O Presidente do Estado, sr. Julio Prestes, acompanhado dos srs. secretarios do governo, assistirá á demonstração de hoje.

Bernardes passará o Natal e mViçosa

Temos agora seguras noticias confirmando a informação, que ha dias publicamos, do proximo regresso do tenebroso ex-presidente da Republica.

Essas noticias procedem delle proprio, isto é, vieram em carta por elle dirigida a um amigo aqui residente e na qual annuncia que pretende passar o Natal em Viçosa, devendo para isso embarcar, em Genova, á 12 de dezembro proximo, ou antes, contanto que chegue a tempo de passar a noite natalina na santa terrinha onde deixára o umbigo.

Outra nota digna de registro: affirmam-nos que o homem do sitio antecipa assim de varios mezes o seu regresso da Europa, afim de attender a um chamado instante do presidente "braço forte", a quem se unira pelo contrato bi-lateral que toda gente conhece.

Apesar de todas as trombadas que tem apanhado na cabeça com a sua infeliz idéa de se fazer succeder pelo "esperançoso estadista que é o quasi joven sr. "Bico de Lacre", o sr. Washington Luis ainda se acredita com elementos para levar por deante tal candidatura. Entretanto, o seu alegre capote cinzento e o seu jovialissimo sorriso mal disfarçam uns tantos temores que a esse respeito alimenta e que, por vezes, lhe tiram o somno. Dahi a iniciativa de mandar que o seu velho alliado regresse quanto antes, na ingenúa supposição de que elle ainda vale alguma coisa capaz de influir nas tendencias da politica nacional.

Veremos.

ROUBARAM UM LIVRO DE ESCRIPTURAS PUBLICAS

RECIFE, 24 (A. B.) — Os jornaes noticiam um caso grave occorrido na cidade de Garanhuns. Roubaram de um cartorio daquella cidade, um livro de escripturas publicas, com o fim de fazer alterações em documentos importantes que dêm ensejo a chantages vergonhosas, prejudicando diversas pessoas daquelle municipio. A imprensa clama por providencias ás autoridades, que devem pesquizar para a captura dos ladrões.

COMO UM GRANDE JORNAL ALLEMÃO ENCARA A VISITA DO SR. HOOVER AOS PAIZES DO SUL

BERLIM, 24 (A. B.) — A "Gazeta de Voss" examina a significação da viagem do sr. Hoover á America do Sul, que é "observada com certo nervosismo pela Inglaterra, como pela Hespanha. Aquella restringe suas preoccupações principalmente a motivos de ordem economica e financeira. A Hespanha considera sobretudo os problemas culturaes.

O articulista refere-se á preponderancia economica que os Estados Unidos já possuem nas republicas sul-americanas do Pacifico e que estão prestes a conquistar em outras nações do mesmo continente. Em todos os pontos a libra esterlina começa a bater em retirada ante o avanço do dollar. A Argentina é de certo modo um rival economico dos Estados Unidos com producções identicas, que a America do Norte afasta de seus mercados.

São grandes os attractivos exercidos pelas jazidas de petroleos existentes na Argentina para os fins perseguidos systematicamente por parte dos Estados Unidos que desejam conquistar o monopolio americano do petroleo.

As salvas de canhão e os applausos que se tributariam ao illustre hospede — conclue o articulista — não suffocariam a profunda desconfiança que caracteriza as relações de muitos paizes latino-americanos com o seu poderoso irmão do norte.

GESTO SYMPATHICO

OS JORNALISTAS, NO PORTO DE SANTOS, TEM OS MESMOS DIREITOS QUE OS CONSULES ESTRANGEIROS

SANTOS, 24 (A. B.) — O guarda-mór da Alfandega desta cidade, baixou, hontem, uma ordem, mandando facilitar aos representantes da imprensa devidamente autorizados, a entrada a bordo dos navios que atracarem neste porto, assim como proporcionar-lhes quaesquer informações que possam auxiliar o seu trabalho.

Os representantes da imprensa terão os mesmos direitos que os consules dos paizes estrangeiros aqui acreditados.

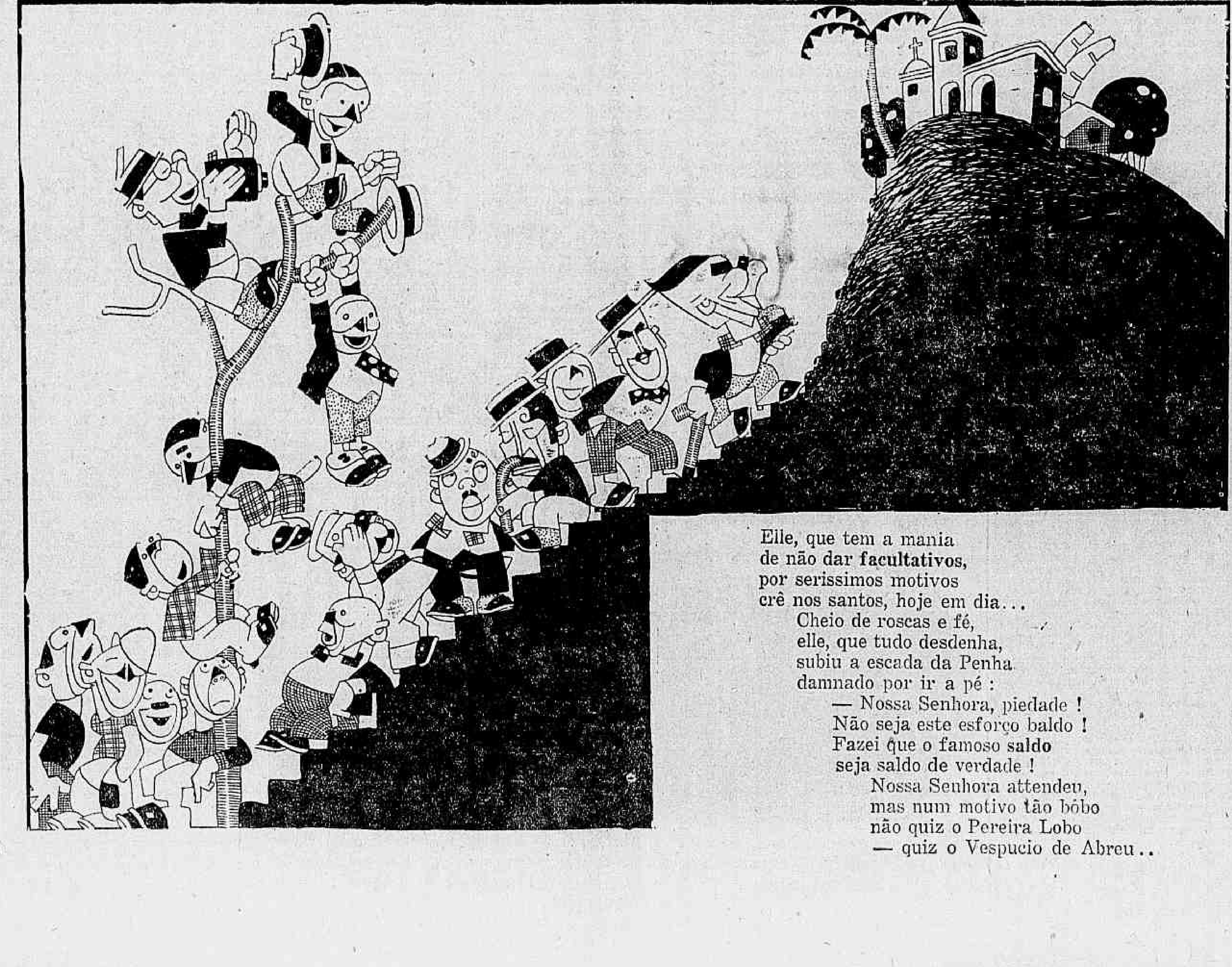

Elle, que tem a mania
de não dar facultativos,
por serissimos motivos
crê nos santos, hoje em dia...
Cheio de roscas e fé,
elle, que tudo desdenha,
subiu a escada da Penha
damnado por ir a pé :
— Nossa Senhora, piedade !
Não seja este esforço baldo !
Fazei que o famoso saldo
seja saldo de verdade !
Nossa Senhora attendeu,
mas num motivo tão bôbo
não quiz o Pereira Lobo
— quiz o Vespucio de Abreu..

O CHEFE DE POLICIA DA BAHIA MANDOU ARRANCAR O PLACARD DE UM VESPERTINO DA CAPITAL

BAHIA, 24 (A. B.) — O jornal "A Noite" affixou um placard no centro mais movimentado da cidade, no qual fazia allusões graves á pessoa do secretario da Segurança Publica, sr. Madureira de Pinho e ao segundo delegado auxiliar.

Mais tarde esse placard foi retirado por ordem daquella autoridade, e levado á Casa de Segurança Publica.

BAHIA, 24 (A. B.) — O secretario da Segurança Publica, sr. Madureira de Pinho, publicou na imprensa uma nota a respeito da "A Noite", dizendo que o sr. Cosme Farias, seu director, mandara affixar um placard atacando de tal forma a policia, que determinou fosse o mesmo retirado do local onde se achava, por ser offensivo aos brios daquella corporação.

O sr. Madureira de Pinho declarou que jámais embaraçou e nunca embaraçará, a livre manifestação do pensamento pela imprensa, não podendo, porém, admittir que se insulte as autoridades constituidas, num palavreado em tudo reprovavel.

A nota do secretario da Segurança Publica é objecto de commentarios em todos os circulos da capital.

Perdeu a vida por praticar a justiça

THEREZINA, 24 — (A. B.) — Este mez fez um anno que o juiz Lucrecio Avelino foi barbaramente assassinado nesta capital. A imprensa, noticiando esse triste anniversario, commenta os desmandos occorridos desde então na circumscripção daquelle magistrado. Até agora a justiça não descobriu, pelo menos não agiu contra os mandantes do crime.

A "Gazeta" diz que a ironia do destino revelou-se com flagrante evidencia naquelle juiz que perdeu a vida por praticar a justiça, arrostando com sacrificios de toda a sorte. São exemplos, termina o jornal citado, que impressionam profundamente o povo, descrente da seriedade e da acção da justiça.

OS INTERESSES SUSPEITOS QUE SE CONJUGAM CONTRA O DIPLOMA DE UM INTENDENTE OPERARIO.

UM POLITICO ILLUSTRE E DIGNO CUJO NOME ESTÁ SENDO ENVOLVIDO NUM CONLUIO DE INTERESSES SUSPEITOS

O caso dos reconhecimentos no Conselho vae servir para definir, de uma vez por todas, certas attitudes, e os processos dos homens da velha politica dos conluios e do cabresto.

Varios chefes e sub-chefes, filiados ao frontinismo ou ao cezarismo, têm feito declarações peremptorias ou não de respeito aos diplomas lisa e escrupulosamente expedidos pela Junta. Poucos, porém, são os diplomados que assumem uma attitude clara e decisiva como a do sr. Ferdinando Labouriau na sua entrevista ao "O Jornal".

Ha, porém, coisa mais impressionante: certos chefes, alguns de grande autoridade, no mesmo tempo que fazem aos jornalistas ou mesmo aos politicos adversos, affirmações categoricas em favor do criterio dos diplomas, ás escondidas trabalham encarniçadamente pela degolla do intendente eleito Minervino de Oliveira.

O assedio aos diplomados se faz por todos os meios, até por meio de influencias de familia.

E é triste ver apontado entre esses advogados da "degolla" tão clamorosa um homem da autoridade e da elegancia moral do sr. Sampaio Corrêa, que, no recente pleito federal, teve uma attitude tão digna.

O sr. Henrique Maggioli, antes de terminar a apuração do 2º districto, deu a um dos candidatos operarios a "palavra official" do sr. Sampaio Corrêa no sentido do respeito aos diplomas. Assim que se conheceu o resultado do 2º districto, os intendentes filiados ao ex-senador entraram a manobrar contra o diploma do candidato operario!

Os admiradores sinceros do caracter e da mentalidade politica do sr. Sampaio Corrêa lamentam profundamente que o seu nome tão illustre esteja envolvido nesse jogo de bi-frontismo.

E isto, sobretudo, por que a pretensão indefensavel do candidato derrotado, sr. Carneiro de Oliveira, está amparada por interesses mais ou menos inconfessaveis. Ha, por exemplo, em favor, as ambições do sr. Commendador Dantas, que quer ter um voto a mais no Conselho e mais um cabo eleitoral barganheiro no proximo pleito. O director da Fazenda Municipal está tão empenhado na "degolla" do candidato operario, que anda a escrever editoriaes tendenciosos em jornaes amigos e... incautos...

Não quererá decerto o nobre e digno ex-senador Sampaio Corrêa ver-se confundido nas manobras da politicagem, com esses negocistas de votos e diplomas.

Um crime entre pescadores por causa de cercados de peixes

FOI BALEADO UM DELLES

O crime de hontem, em Paquetá, na praia de Itacá, entre pescadores, não ha negar, consequencia de incuria ou tolerancia criminosa da Inspectoria de Pesca. Pois, a não ser assim, as cercadas de pescadores, ha muito condemnadas não existiriam.

Mas o crime de hontem, como os de ha uns tres annos em que foram assassinados a tiros por um tal "Nico Cigarreiro" e os de seu bando, Ismael de tal, Miguel de tal e um tal "Cartola", sendo que esse era até da bando do terror; como o de ha apenas 2 mezes, é, como dissemos, consequencia da tolerancia ou criminosa inercia da Inspectoria de Pesca, mas tambem da certeza da impunidade que desfruta essa gente, nessas façanhas sanguinarias.

Aniceto Ramos, brasileiro, com 24 annos de edade, solteiro, pescador, residente em Paquetá e os seus companheiros "Mendinho" e João Gomes de Oliveira, vindo do mar, da pescaria, desembarcavam de uma canôa, na praia da Itacá, proximo a uma cercada de peixe, quando se viram atacados a tiros pelo grupo de "Nico Cigarreiro", ex-praça da Policia do Estado do Rio; Alonso Hespanhol, Oswaldo Cruz e outros, ao todo 15.

Os companheiros de Aniceto, vendo-se atacados fugiram, não sendo acompanhados por esse, em razão de ter sido baleado no braço e na coxa esquerda.

Commettida a façanha, "Nico" e os de seu bando, fizeram-se ao mar, fugindo.

Depois de soccorrido no Posto Central de Assistencia, o ferido foi internado no Hospital de Prompto Soccorro.

Sobre o facto foi aberto inquerito na delegacia do 29º districto policial, diligenciando a policia para effectuar a prisão dos criminosos.

O embarque, hontem, do contingente pernambucano

Embarcou, hontem, o contingente pernambucano.

O bota-fóra, effectuado no armazem 13, do caes do porto, foi bastante concorrido, comparecendo a directoria do Centro Pernambucano, numerosos officiaes e inferiores da Policia Militar e uma banda de musica que tocou até a hora da partida do vapor.

Por um dos membros do Centro, foi proferido eloquente discurso.

Em nome das elogiosas palavras daquelle orador, agradeceu, commovidamente, o commandante do contingente, tenente Serarno, que terminou erguendo um viva ao Centro e outro á Policia Militar.

Em seguida foi entoado o hymno pernambucano pelas praças do contingente pernambucano.

Vibrou duas facadas no cunhado e fugiu

A VICTIMA NO PROMPTO SOCCORRO

O "Bóde", cujo nome Durval Soares, não tem boas relações com o seu cunhado Ernesto Pinto de Magalhães, brasileiro, com 25 annos de edade, casado, operario, residente á rua Solimões n. 26.

Hontem, á noite, discutiram ambos, e "Bóde", sanguinario como sempre, munido de uma faca, golpeou Ernesto no thorax, onde elle apresenta dois ferimentos.

Após a façanha, "Bóde", fugiu, deixando o cunhado ensanguentado.

Ernesto foi soccorrido no Posto da Assistencia do Meyer, sendo depois internado no Hospital de Prompto Soccorro.

Sobre o facto a policia local instaurou inquerito.

COLHIDA POR UM AUTOMOVEL NA RUA TENENTE POSSOLO

Isaltina da Conceição, a victima

A domestica Isaltina da Conceição, de 26 annos, residente á rua Tenente Possolo n. 9, hontem, na mesma rua, em frente ao predio 11, foi colhida pelo automovel n. 3740, que era dirigido por um alumno de uma Escola de Chauffeur ali existente.

Isaltina que recebeu graves ferimentos pelo corpo, foi soccorrida pela Assistencia e internada no Hospital de Prompto Soccorro.

O desastrado alumno que ainda atirou o vehiculo de encontro ao portão da referida casa, em seguida ao desastre fugiu.

Mais um escandalo no Supremo Tribunal Federal

O DIRECTOR DESTA FOLHA APRESENTOU, HONTEM, AS RAZÕES DA APPELLAÇÃO

O director desta folha sr. J. E. de Macedo Soares, apresentou, hontem, em juizo, as razões de appellação da sentença do juiz Kelly que o condemnou á pena de 3 mezes de prisão e multa de 2:000$000.

O Supremo Tribunal Federal, dentro em breve, julgará esse recurso.

Festa desportiva em Paquetá

A Escola Brasileira de Paquetá colligada aos alumnos do Gymnasio Pio Americano, realizará, amanhã, na ilha de Paquetá, um festival desportivo.

A Escola Brasileira daquella ilha, ora occupando a antiga residencia de D. João VI, facultará aos presentes, a visita ao velho solar.

O CHAUFFEUR DO AUTO-SOCCORRO DA LIGHT CORTOU A DEANTEIRA DE UM OMNIBUS DA EXCELSIOR; RESULTANDO CHOQUE VIOLENTO

O desastre de auto-omnibus hontem occorrido na rua Conde Bomfim, bem em frente á casa n. 52, correu por culpa exclusivamente do chauffeur José Fernandes, que dirigia o auto-soccorro da Light n. 3.828, que por ali corria em direcção á cidade.

No mesmo sentido corria tambem o auto-omnibus da Viação Excelsior n. 122, dirigido pelo chauffeur Geminiano Pereira, quando, desenvolvendo mais velocidade, do que esse proximo á esquina da rua Valparaiso, tomou-lhe, inesperadamente a sua deanteira.

A collisão em taes condições tornara inevitavel e, com a violencia do choque, o auto transporte muito damnificado foi esbarrar-se de encontro a um poste.

Resultou dessa collisão sahirem feridos: José Fernandes com uma contusão e escoriação na região frontal; Jovino Nogueira da Silva, brasileiro, com 21 annos de edade, operario da Light, residente na Circular da Penha com varios ferimentos pelo corpo; João Leocadio, brasileiro, com 48 annos de edade, casado, operario da Light, morador na rua do Livramento n. 75, com fractura da perna direita e varios ferimentos, e Abrahão Rufino França, brasileiro, com 22 annos de edade, solteiro, com graves ferimentos e em estado de "shoc" parece ter soffrido fractura da base do craneo.

Depois de receberem curativos no Posto Central de Assistencia, foram todos internados no Hospital dos Inglezes.

Na delegacia do 17º districto foi autuado em flagrante o chauffeur Geminiano Pereira.

EM MAIO DE 1929 SERÁ INAUGURADA A LINHA AEREA DE DIRIGIVEIS ENTRE SEVILHA E BUENOS AIRES

Palavras do tenente-coronel Emilio Herrera ao "Diario Carioca" — Pelo "Giulio Cesare" passou pelo Rio o sr. José Tamborini, ex-ministro do interior argentino

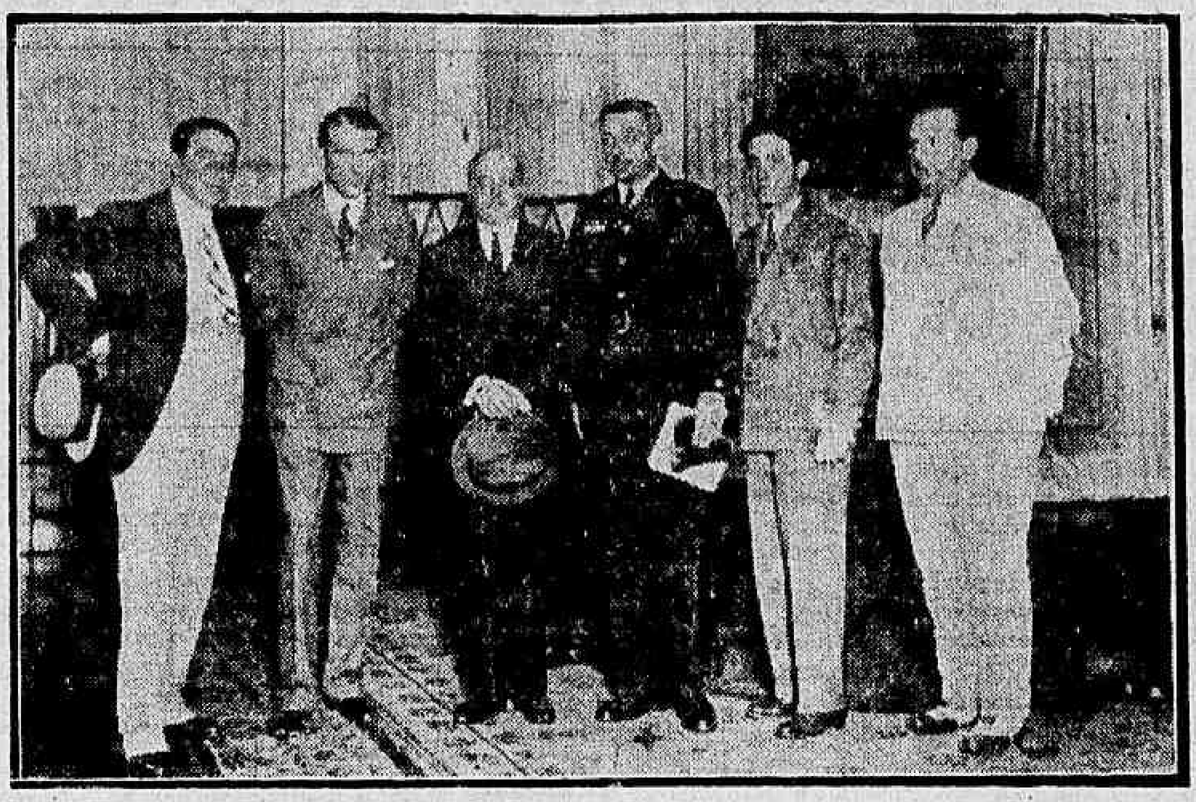

O sr. Herrera entre os que o homenagearam no Palace Hotel

O tenente-coronel Emilio Herrera, director da linha aerea de dirigiveis a ser inaugurada entre Sevilha e Buenos Aires, passou hontem pelo Rio, a bordo do "Giulio Cesare".

A s. ex. foi offerecido pelo sr. ministro de Hespanha no Brasil, e pelo consul hespanhol do Rio, e demais representantes diplomaticos daquelle paiz, um almoço no salão de festas do Palace Hotel.

Sobre a projectada linha aerea disse-nos o coronel Herrera, no "hall" daquelle hotel:

— Venho de Nova York, onde aportei pelo dirigivel "Conde de Zeppelin".

Permaneci depois, durante alguns dias, na encantadora Buenos Aires, resolvendo varios assumptos importantes que interessavam particularmente ao nosso serviço internacional aereo postal e de passageiros e de cargas. Felizmente tudo ficou resolvido como queriamos.

O governo argentino viu o grande interesse que vae trazer aquelle serviço. Os nossos dirigiveis são paquetes de luxo que ligarão Sevilha a Buenos Aires em quatro dias, e ao Rio em tres.

O terreno adquirido para o nosso aerodromo em Buenos Aires custou 10.000.000 de pesetas.

— Um jornal portenho informou aos seus leitores que o sr. Tte-coronel Herrera havia dito que os dirigiveis foram descobertos pelos irmãos H. Waight?

— E' uma inverdade. O jornalista argentino não interpretou bem as minhas palavras. Não ha um unico habitante da terra, que não saiba, que o grande Santos Dumont é o pae da aviação, e que a elle devemos a criação dos balões dirigiveis e dos aeroplanos!

— Quando pretende inaugurar a linha aerea entre Sevilha e Buenos Aires?

— A linha aerea entre Sevilha e Buenos Aires será inaugurada em maio do proximo anno, no mesmo dia em que for inaugurada a grande feira de Sevilha.

Em transito para a França, passou hontem pelo Rio o sr. José P. Tamborini, ex-ministro do interior do governo Alvear.

A caminho de Roma, desembarcou no Rio, onde permanecerá algumas horas, o senador chileno Romualdo Silva.

Um escandalo na collecta em beneficio do Asylo Bom Pastor

ABRIRAM OS COFRES E OS DESFALCARAM DO DINHEIRO ALI DEPOSITADO

O nosso collegas da "A Esquerda" constataram hontem, numa brilhante reportagem um caso bastante grave, que, se não depõe contra a instituição contra o qual elle se evidenciou, pelo menos, vem activar a antipathia publica contra os "dias" de flores que com tanta prodigalidade se repetem em nossa cidade.

E' o caso que na rua do Theatro, n. 23, 1º andar, um redactor daquelle vespertino verificou haverem sido abertos varios cofres empregados na collecta para o "Dia do Flox-Branco" em beneficio do Asylo Bom Pastor.

Naquelle local um cavalheiro, acompanhado de sua senhora e duas senhoritas, suas filhas, rodeavam uma mesa de "lunch" sobre a qual, em um jornal, se achavam innumeras moedas retiradas dos alludidos cofres.

O representante da "A Esquerda" não conseguindo o auxilio da autoridade policial que se negou a constatar a violação criminosa, convidou a organizadora da collecta, exma. sra. Olympia Passos, a verifical-a.

Aquella senhora indo ao local ali encontrou a inescrupulosa familia em pleno banquete, á custa da collecta para o Bom Pastor.

Foram apprehendidos então dinheiro, cestos, cofres, flores, etc., tendo d. Olympio Passos pedido que se occultasse o nome dos pessimos elementos de que se cercara para a piedosa missão em beneficio do alludido Asylo.

Tornamos a accentuar aqui que o escandaloso caso verificado, cahindo no dominio publico, torna quasi impraticavel daqui para deante o systema de collectas que, por tão continuado, se tornára já profundamente antipathico á população carioca.

Os bombeiros correram, mas não trabalharam, felizmente

Houve hontem, á noite, um rebate falso, na rua Presidente Barroso, em frente á casa n. 92, um começo de incendio no sobrado da esquina da rua Visconde de Itauna com Machado Coelho.

Nem nesse começo houve necessidade de trabalho por que o fogo foi extincto a baldes dagua.

O AZAR DO SERRA!

CAINDO DE UM BONDE FRACTUROU O BRAÇO ESQUERDO

Ao procurar apear-se de um electrico, que corria pela rua General Polydoro, Henrique Serra, de côr branca, hespanhol, com 56 annos de edade, viuvo, marmorista, residente no Alto de Villa Rica, se houve com tanto infortunio que, desamparando-se, caiu resultando fractura do ante-braço esquerdo, além de outros ferimentos pelo corpo.

Depois de receber curativos no Posto Central de Assistencia, foi o ferido internado no Hospital de Prompto Soccorro.

O SR. MAXIMUS NIEUMAYER FOI A CAMPINAS ESTUDAR O CASO DA STYGMATIZADA

SOROR AMALIA CAIU HOJE, NOVAMENTE, EM TRANSE

S. PAULO, 24 (Diario Carioca) — Chegou a esta cidade o conhecido psychologo professor Maximus Nieumayer que foi recebido na estação pelos seus admiradores. O illustre professor seguiu para Campinas, acompanhado de amigos, afim de estudar os phenomenos psychicos de Soror Amalia.

CAMPINAS, 24 (A. B.) — A cidade emocionou-se hoje profundamente com a reproducção do estygma de Soror Amalia.

Durante a missa realizada esta manhã ás 6 1|2 horas, na Capella do Instituto Missionario, e á qual compareceu aquella freira, todos os presentes observaram maravilhados o estranho phenomeno. O sangue corria abundante da fronte de Soror Amalia, que, a certa altura, saiu da Capella, acompanhada por outras duas irmãs de caridade que com os seus lenços lhe enxugaram delicadamente o rosto.

GEORGE V CONTINUA NO MESMO ESTADO

A RAINHA ASSISTIU A UM CONCERTO

LONDRES, 24 (Havas) — O primeiro boletim medico de hoje, annuncia que o rei passou bem a noite. As ligeiras melhoras observadas hontem á ultima hora persistem, se bem que a congestão pulmonar continue sem nenhuma alteração nos seus principaes symptomas.

LONDRES, 24 (Havas) — A' meia noite o estado do rei mantem-se estacionario.

Os duques de York estão ao lado do soberano.

Os jornaes aconselham o rei a que siga o exemplo da rainha Victoria indo passar todos os annos algumas semanas de repouso num clima temperado.

LONDRES, 24 (Havas) — Em vista das sensiveis melhoras do rei Jorge, a rainha assistiu hoje a um concerto.

A princeza Mary chegou ao palacio de Buckingham e immediatamente se dirigiu aos aposentos do rei.

O general Sezefredo continua deitando falação...

A's repartições e estabelecimentos do Ministerio da Guerra o ministro enviou a seguinte circular:

"Providenciae para que os editaes de concurrencia expedidos por essa repartição e pelas que, porventura, vos sejam subordinadas, tenham publicação na integra, no "Diario Official", uma só vez, devendo as publicações subsequentes reportar-se á primeira, resumidamente, fazendo-se referencia ao numero e data do "Diario Official" em que tiver sido feita a primeira, de accordo com o disposto no art. 17º da lei n. 4793, de 7 de janeiro de 1924."

A "NEGRA" TERMINOU POR UMA VIOLENTA SCENA DE SANGUE

Quasi á hora de fechar, occorreu violenta scena de sangue, no salão de bilhares de um café existente na rua Anna Nery, esquina da rua Jockey Club.

Entre outros freguezes, ali jogavam bilhar Arthur Ferreira Medureira e Manoel Augusto de Souza, de côr branca, brasileiro, com 35 annos de edade, casado, typographo, residente á rua Anna Nery 134.

Jogaram varias partidas, ora ganhando um, ora outro parceiro. Por fim deliberaram jogar a "negra".

Durante esta partida em que ambos porfiaram vencer, houve uma "carambola" que provocou discussão.

Houve troca de desaforos e insultos e, mais exaltado que o contendor, Madureira, sacando de um revolver, desfechou varios tiros contra o parceiro, que foi attingido no thorax e no ventre.

A victima foi removida em ambulancia para o Posto de Assistencia do Meyer, onde lhe foram ministrados soccorros de urgencia.

Após os curativos o ferido, em estado gravissimo foi removido para o Hospital de Prompto Soccorro.

O criminoso foi preso e autuado em flagrante na delegacia do 18º districto policial.

SAIU-LHE CARO A BRINCADEIRA

VESTIU UMA ESTATUA NÚA E CAIU NUM POÇO

MADRID, 24 (Havas) — Os jornaes relatam jocosamente o caso de um farcista que cobriu com uma grande capa, a estatua núa da Deusa Cibele, que orna a praça onde se acha situado o Banco de Hespanha.

As autoridades policiaes lograram descobrir que o autor da brincadeira fôra um joven advogado o qual confessou que caro lhe saira a farça, pois ao galgar o pedestal caira ao fundo do tanque em que se ergue a estatua, conseguindo a custo livrar-se de suas aguas geladas.

Carlos Lima Cavalcanti

REGRESSA, HOJE, A RECIFE O DIRECTOR DO "DIARIO DA MANHA"

Segue, hoje, para Recife, o nosso illustre confrade sr. Carlos Lima Cavalcanti, director do "Diario da Manhã", daquella capital, e secretario do Partido Democratico de Pernambuco.

Esteve entre nós durante alguns dias o prestigioso politico e jornalista, que, attingido por um estupido e injustificavel vexame policial, á sua chegada ao Rio, originado de uma deploravel vingança governamental, recebeu, de figuras eminentes da politica e da imprensa e de todas as classes sociaes, multas e muitas expressivas manifestações de solidariedade.

O sr. Carlos de Lima é passageiro do "Andes".

O ALMOÇO AO DIRECTOR DO LLOYD BRASILEIRO

Realizou-se hontem, no Palace Hotel, um almoço offerecido ao sr. Rockert, director do Lloyd Brasileiro. Na gravura acima vê-se o homenageado entre os srs. Vianna do Castello e Mello Vianna, cercado de amigos e funccionarios daquella empresa de navegação

TODO O SERTÃO NORDESTINO ATRAVESSA UMA ÉPOCA TRISTISSIMA DE ANSEIO E DE AGONIA!

THEREZINA, 24 (A. B.) — Noticias de Campo Maior e de outras localidades do interior relatam que as seccas vêm assolando o interior do Estado. A criação de gado tem soffrido, ultimamente, de modo assustador, receiando-se uma crise profunda para a economia de toda uma vasta região. Cairam algumas chuvas em Campinas, mas logo depois o calor continuou, com tal intensidade, que o resultado foi quasi nullo.

THEREZINA, 24 (A. B.) — A secca continúa devastando as regiões do nordeste, ameaçando tornar-se uma calamidade de consequencias imprevisiveis.

Noticias vindas de Oeiras, dizem que naquella cidade, devido á crise provocada pela secca, os prejuizos dos criadores são superiores aos do anno de 1925, attingindo a mortandade a media de 40%. Todo o gado da região está á mingua de alimentos prestes a morrer de fome.

Tambem a população daquella localidade resente-se da falta de recursos, sendo grande o exodo de sertanejos para os logares ainda não assolados pela secca.

Todo o sertão atravessa uma época de anseio e de agonia, sendo tristissimo o espectaculo que apresenta.

Freiras mexicanas postas em liberdade

MEXICO, 23 — (B. I. E.) — O Ministerio do Interior tornou a informar officialmente que as 14 religiosas que foram presas em Dolores Hidalgo pelas autoridades militares, sob a accusação de fazer labor sediciosa, foram todas postas em liberdade. O sr. Portes Gil, ministro do Interior e presidente eleito ordenou, tão prompto como chegaram a Mexico as freiras, que o sr. Juan de la Cruz e o coronel Delgado procederam a tomar-lhes declarações para aclarar a sua responsabilidade. E como desta averiguação não resultaram provas das accusações que contra ellas se haviam feito, o sr. Portes Gil ordenou a immediata liberdade das mesmas e que o Ministerio a seu cargo lhes facilitasse o dinheiro necessario para que regressassem aos seus lares.

A patriotica manifestação a Santos Dumont

Communica-nos a Comisssão de homenagens a Santos Dumont:

"A Commissão recebeu expressivos officio da Associação Commercial, do Club dos Bandeirantes, da Associação dos Empregados do Commercio, do Aero-Club e do Centro Carioca, além de outros já noticiaros, adherindo as homenagens a Santos Dumont.

Tambem a Companhia Aero Postal, a Companhia Aeronautica Maritima e a Empresa de Transportes Aereos prometteram o seu apoio com esquadrilha que escoltará o "Cap Arcona" desde Cabo Frio.

Estão convocados todos os membros da Commissão e representantes das associações que adheriram ás homenagens a se reunirem, na proxima segunda-feira, ás 17 horas, no edificio do Theatro Phenix, (3º andar)."

VICTIMA DE UM DESASTRE NO CAES DO PORTO

João Francisco de Paulo, sargento da Armada Nacional, hontem, no Cáes do Porto, foi alcançado por uma lingada, soffrendo, em consequencia, fractura na base do craneo.

Soccorrido no Posto Central de Assistencia, foi, após os curativos, internado no Hospital da Marinha, onde veiu a fallecer.

O infortunado inferior da Armada tinha familia e residia á rua São Januario n. 93.

Vae andando, como Deus é servido, a tal reforma da lei de fallencias

Mais uma reunião realizou hontem a Commissão Especial do Codigo Commercial, do Senado, para proseguir nos seus estudos de reforma da lei de fallencias. Presidiu-a o sr. Adolpho Gordo, presentes mais os srs. Cunha Machado, Thomaz Rodrigues, Pedro Lago e Lopes Gonçalves.

Convidado, compareceu tambem o curador de massas fallidas, sr. Dilermando Cruz, autor de um trabalho de collaboração.

O presidente communicou que a acta da reunião anterior saira publicada com algumas incorrecções e, por isso, ia ser reproduzida. Entre essas incorrecções se destacava a inclusão indevida do seguinte dispositivo, encaixado como n. VI do art. 1º, sem que tivesse sido approvado: "O debito dos mediadores, commissarios e mandatarios, resultante da conta por elles apresentada ao committente, mandante ou constituinte".

O sr. Adolpho Gordo deu tambem conhecimento aos seus collegas de um convite que o Instituto dos Advogados, por seu presidente sr. Levy Carneiro, dirigira á commissão, para assistir á sua sessão da proxima quinta-feira, 29, dedicada ao estudo synthetico da reforma da lei de fallencias.

Em seguida entraram em discussão, um a um, os dispositivos da actual lei de fallencias, designados para a ordem do dia, votando-se desde o art. 37, até o 62, com a approvação de varias emendas aproveitadas de suggestões do relator geral, sr. Lopes Gonçalves; do relator parcial, sr. Thomaz Rodrigues; da Associação Commercial de S. Paulo e do sr. Dilermando Cruz. Não se chegou até o fim da ordem do dia (art. 79) porque o sr. Thomaz Rodrigues teve necessidade de se retirar e a sua ausencia quebrou o "quorum".

O major Ariovisto Rego deixa a Caixa Economica

Depois de perto de quarenta annos de serviço publico federal, solicitou a sua aposentadoria do cargo de contador da Caixa Economica, o nosso prezado collega de imprensa, velho desportista major Ariovisto de Almeida Rego.

Ao apresentar, hontem, ás 14 horas, as suas despedidas ao funccionalismo da repartição, o sr. Ariovisto foi alvo de expressiva demonstração de amizade de seus companheiros.

Acompanhado até o saguão de entrada por todos os funccionarios, foi o velho servidor da Nação saudado pelo gerente do estabelecimento, que disse ser o sr. Ariovisto um exemplo a seguir por todos, tal a sua dedicação, intelligencia, competencia e amor ao trabalho.

Depois de responder, commovido, ás palavras do gerente, o sr. Ariovisto tomou um automovel, em companhia de seus dois filhos, deixando a casa onde serviu durante uma existencia.

Automoveis «RÉO» e caminhões

A unica fabrica que apresenta desde já os seus productos para 1929.

Exposição

AVENIDA MEM DE SA', 34

Telephone Central 1232

Ninguem deve esquecer que com 50$000 mensaes póde-se andar elegantemente vestido.

Alfaiataria A' ELEGANTE

AV. RIO BRANCO, 151 — 1º ANDAR

ULTIMANDO OS TRABALHOS DE COMPOSIÇÃO DO CONSELHO MUNICIPAL

Continua o "impasse" quanto á eleição do 2º secretario

D E S C O NSIDERAÇÃO DOS PARTIDARIOS DO CANDIDATO CARREIRO AOS DO PARTIDO DEMOCRATICO

Continuam os candidatos diplomados a tarefa regimental afim de compor definitivamente o Conselho.

Deveria ter sido eleito o 2º secretario, visto os dois candidatos, Felippe Cardoso e Corrêa Dutra terem obtido, na vespera, egual numero de votos (12), empatando assim a decisão.

Corrido o escrutinio, apurou-se o mesmo numero de votos (12) para ambos os candidatos citados.

Procedeu-se a 2º escrutuinio, que deu o seguinte resultado: Clapp Filho 12 votos, Leitão da Cunha 11, em branco 1.

A CAUSA DESSE RESULTADO

O sr. Felippe Cardoso, embora candidato a 2º secretario pelas correntes democraticas, Seabra, Mauricio, Penido e outros independentes, votou no sr. Corrêa Dutra para o mesmo cargo, do que resultou o empate da votação no 1º escrutinio.

Affirmava-se, entre os interessados, que o candidato do Meyer e dos Cardosos, de Santa Cruz, se vira forçado a assim proceder devido á intervenção do sr. Jayme de Araujo, que o fiscalizava, levando-o a manter com o deputado Piragibe a alliança existente anteriormente ao pleito em que conseguiu magnifica victoria, que, entretanto, é tambem dos srs. Onesino Coelho e Tancredo Pires, que ligados aos demais parentes do sr. Cardoso Pires suffragaram seu nome com 2.000 votos, só em Santa Cruz.

DESCONSIDERACÃO AOS DEMOCRATICOS

Vanguardeiros de idéas e não ordenanças de partidos, os candidatos democraticos vêm agindo com altivez, independencia e nobreza de atitudes nos assumptos em debate nas reuniões do Conselho.

Isso não impede, no emtanto, que elementos de outras correntes suffraguem os nomes dos srs. Leitão da Cunha e Labouriau para cargos da mesa e funcções outras em que só podem honrar o Conselho, o que suas senhorias não devem recusar.

Dahi a estranhesa de quantos assistiram, hontem, á desconsideração dos que, scientes do proposito dos membros das correntes independentes, de suffragarem o nome do sr. Leitão da Cunha para 2º secretario, apresentaram outro nome em contraposição ao do illustre professor.

Egual conducta terão, ao que sabemos, em relação ao relator geral do pleito municipal. Ao nome do sr. Labouriau contraporão o de um inconsciente qualquer, de antemão compromettido a votar cégamente, como lh'o exigirem.

A consagração das urnas, como approvação ao brilhante programma do Partido Democratico; as qualidades moraes e intellectuaes dos seus representantes no Conselho, são motivos sobejos para tornal-os insuspeitos aos olhos de seus pares em questões da natureza das que pendem de decisão dessa assembléa apaixonada, como bem lembraram os srs. Mauricio de Lacerda e J. J. Seabra.

INVASÃO DO RECINTO

A mesa, naturalmente distrahida pelo calor dos debates, não tem posto reparo na invasão do recinto por dezenas de pessoas sem funcção ali, tomando o espaço e a se desmandarem numa caballa infrene junto aos candidatos.

Os proprios deputados, que ali têm accesso, além dos jornalistas e dos funccionarios junto á mesa e tomadores dos debates, não o fazem noutra qualidade que a de espectadores.

Uma providencia da mesa, neste sentido, evitará a balburdia que tal anomalia estabelece.

O SR. MAURICIO E SEUS CONTENDORES

A preoccupação unica e fixa de determinados componentes da assembléa municipal é vencerem Mauricio de Lacerda. Do onde a saraivada de apartes com que dardejam o tribuno, sempre que discute assumptos que lhes contrariem os interesses.

Vencem-nos, no emtanto, a calma, a presteza de manobras tacticas do conhecido parlamentar, e a serena energia do sr. J. J. Seabra subjuga-lhes os gestos de violação regimental.

FALHOU O GOLPE

Não vingaram as insinuações dos que, pretendendo atirar uns contra os outros os elementos independentes, pretendem fazer crer que na organização da mesa definitiva será seu candidato á presidencia o prof. Leitão da Cunha.

Resalta claramente a grosseria do embuste. Como se acreditar que pensem futuramente, eleger presidente o mesmo cidadão em quem recusam agora votar para 2 secretario?

Não cairam os visados. O golpe falhou.

Namorando a morte, a mocinha, desgostosa da vida, eliminou-se ingerindo mercurio

Dominada por intimos desgostos absorvida pela tragica resolução do suicidio, Precipita Isabel, de côr parda, brasileira, com 20 annos de edade, solteira, de occupação domestica, residente em Anchieta, na rua Fernandes Lima n. 41, deliberou eliminar-se, o que fez hontem á noite, ingerindo mercurio.

Percebendo-lhe os de casa o gesto tragico, chamaram os soccorros da Assistencia do Meyer.

Uma ambulancia correu para o local, mas quando lá chegou o facultativo já nada poude fazer: era cadaver a suicida.

Com guia da policia do 23º districto, foi o cadaver removido para o necroterio do Instituto Medico Legal.

Ás folhas que o Thesouro pagará amanhã

No Thesouro Nacional serão pagas, amanhã, as seguintes folhas de vencimentos: — Montepio Civil da Viação de N a Z.

NEM O BANCO DO BRASIL ESCAPOU!...

ENTRA EM NOVA PHASE "O IMPARCIAL"

Vão dirigil-o os srs. Ferdinando Labouriau, Mattos Pimenta e Mario Britto

Uma noticia de palpitante interesse no mundo da imprensa. De terça-feira em deante circulará "O Imparcial" sob nova direcção a dos srs. Ferdinando Labouriau, intendente eleito, Mattos Pimenta e Mario Britto. Entra assim em nova phase o velho orgão de tão lumisosas tradições no jornalismo politico do paiz.

Sob a direcção daquelles illustres leaderes democraticos, nomes de fulgida evidencia nas letras e nas sciencias do paiz e de marcada actuação na politica nova de reivindicações republicanas, "O Imparcial", não sendo um orgão official do Partido, reflectirá, entretanto, a politica democratica, prestigiando as campanhas civicas da victoriosa aggremiação, pela restauração das verdadeiras normas liberaes do regimen.

Um grande exito coroará sem duvida esse novo periodo da vida do brilhante matutino, que, enriquecido de excellentes elementos materiaes e intellectuaes, ampliará os seus serviços de informação, de accordo com as exigencias do publico.

NA SÊDE DE DINHEIRO EM QUE VIVE, O GOVERNO DO ESTADO DO RIO QUER ARRANCAR AO BANCO DO BRASIL 2.656:000$000, SOB O PRETEXTO DE MULTA!!! — COMO PRETENDEM ESTABELECER A BOLADA

O Banco do Brasil, a vacca leiteira da Divida Fluctuante, anda agora na maré das sangrias violentas. Dir-se-ia que a famosa "Defesa da Legalidade", arrebentando no nosso maior instituto de credito as trancas de seus cofres, dava, ao mesmo tempo, o toque de avançar! para quantos tinham fome do ouro sagrado.

Até o Estado do Rio segundo o boletim do expediente de 28 de outubro ultimo, pretende tirar o seu pedaço, e que pedaço, nos salvados do incendio do ultimo governo.

A historia é curta e recente. Por despacho de 19 de outubro de 1928, o sr. J. Nascimento Silva, inspector de rendas do Estado do Rio, resolveu impôr ao Banco do Brasil a multa de 10 "|" sobre o valor dos bens adquiridos, na importancia de 16.000 contos, com a compra da massa fallida da Companhia Engenhos Centraes Santa Cruz e União, em Campos. Mas a multa não ficou nesses 1.600:000$000 — ha ainda uma obrigação de pagamento do imposto de 6,5 "|" sobre os 16.000 contos e de mais 0,1 "|" da transcripção de que estão sujeitos os immoveis em questão, ou sejam réis 1.056:000$000: somma tudo reis . . . 2.656:000$000!

Pormenor curiosissimo: Logo ás primeiras linhas desse processo, que tem o numero 7, apparece como denunciante o... corrector de Campos!

Explica-se:

Diz o regulamento da Inspectoria das Rendas, no art. 115:

"Do producto das multas serão deduzidos 10 "|" para o escrivão do processo, até a importancia de 200$000 da multa, e de 3 "|" sobre o excedente dessa quantia; da importancia restante, metade será escripturada como renda do Estado e a outra metade (o grypho é nosso) *attribuida aos funccionarios* fiscaes que as tenham imposto, dentro, na sua competencia regulamentar, ou, repartidamente, a esses e aos denunciantes, se houver."

Diz o despacho do inspector que a escriptura em questão foi lavrada em notas do 1º Officio de Justiça da Comarca de Nictheroy, em 9 de agosto de 1927 e accrescenta haver verificado: "que nessa escriptura está mencionada a razão allegada pelo advogado da sociedade adquirente (o Banco do Brasil) de que não fôra pago o imposto devido pela transmissão de propriedade então operada, porque a mesma sociedade tinha isenção legal quanto a esse pagamento."

Na Collectoria das Rendas do Estado, em Campos, não foi aceita essa escriptura porque o exactor respectivo não se conformou com a falta de pagamento do imposto de transmissão.

Instaurado o processo, autoada a denuncia, foi dado ao Banco do Brasil 10 dias para apresentar defesa. Acudindo á notificação o Banco allegou, em resumo:

Que não fôra pago o imposto de transmissão de propriedade de bens que adquirira do acervo da Companhia Engenhos Centraes Santa Cruz, por gozar o Banco de isenção legal:

que, pelo contrato celebrado entre o Banco e o Thesouro Federal, em 24 de abril de 1923, foi concedida a isenção de impostos, taxas, sellos, contribuições e quaesquer tributações federaes, estaduaes e municipaes, que recaiam sobre as suas propriedades e operações;

que antes desse contrato, ainda em pleno vigor, foi concedida ao Banco e suas agencias isenção de impostos pela legislação federal;

que a isenção concedida não foi um simples favor, mas o reconhecimento de um direito do Banco, em face do art. 10 da Constituição Federal, pelo facto de constituirem *serviço federal* os trabalhos do mesmo Banco e de suas agencias.

... que em muitos Estados tem o Banco adquirido propriedades, sendo reconhecido e respeitado o seu direito á isenção de tributos, bastando para isso dar conhecimento ás repartições fiscaes das clausulas do contrato e das disposições legaes.

A Inspectoria de Rendas, porém, não se conformou com as allegações do Banco do Brasil e applicou ao mesmo as referidas multas, num total de 2.656:000$000.

Está claro que o Banco do Brasil não se conformou com esse despacho e se dispôz a defender o seu dinheiro.

Ha, sem duvida, nessa questão, um aspecto merecedor de exame — quanto á isenção de impostos estaduaes, que o Banco allega desfrutar, em face dos termos de seu contrato com o governo. É um assumpto que os tribunaes devem liquidar.

No caso, porém, da multa o que parece clamoroso é o facto de allegar a Inspectoria, sonegação de impostos, quando o Banco não occultou aquillo que suppõe ser o seu direito, agindo de bôa fé, e ás claras.

Se a lei não permitte ao tabellião lavrar uma escriptura sem a exhibição dos talões de impostos, cabia ao tabellião levar ao conhecimento da Inspetoria de Rendas a divida levantada.

Accusou-se o Banco de sonegar pagamento de impostos, para arrancar-lhe 1.600 contos para distribuir entre corrector e escrivão, sob um pretexto tão calvo e que não fica muito bem nos zelos da Inspectoria de Rendas.

Em todo caso, o presidente da Republica não andará mal voltando as suas vistas para esse negocio.

O Estado do Rio, que impôz a multa, é quem está mandando agora no Thesouro e no Banco.

AS HISTORIAS MAL CONTADAS

A DA AVOZINHA E SUA NETA QUE DESAPPARECERAM

Muito afflictos, estranhando o desapparecimento de sua sogra e filha, cuja ausencia do lar não sabia como explicar, andou, debalde, hontem, por toda parte Willy Nunes e sua mulher Greka Wagemann Nuns, ambos polonezes, desde ante-hontem andam por toda parte Willy Nuns e sua mulher sua sogra e mãe Christine Wagemann e sua filhinha Sonia Nuns, uma menina, muito interessante, de 5 annos de idade, todos ha muito domiciliados na rua do Lavradio n. 198.

Christine, desejando que sua neta venha a ter um desenvolvimento physico á altura que lhe vêm ministrando seus paes, resolveu, com consentimento desses matricular Sonia numa escola de ballados classicos na praia de Botafogo n. 412.

E realizada a vontade da avozinha, tomou essa a si a incumbencia de levar a trazer da escola para casa a netinha querida.

Assim succedeu ante-hontem, pela manhã, apenas com a differença de que, como de costume não mais regressaram ao lar aquelles dois entes queridos.

Alarmados com semelhante desapparecimento os paes de Sonia foram procurar na escola de ballados, onde á não encontraram por lá não haverem apparecido.

Procurados na Assistencia, no necroterio e nas varias delegacias de policia sem resultado, resolveram então os paes de Sonia correrem as redacções dos jornaes.

Aqui fica registrado o facto, tal como nol-o referiram os paes de Sonia, que são, por sua vez, como dissemos, filho e genro de Christine que é uma senhora de 51 annos já.

Entretanto vimos a saber Christine é dada a medicancia e na exploração da caridade publica, em companhia de sua netinha, tanto pediu e implorou que o dr. Mello Mattos a ambos — [illegible] a neta, lhe teria dado conveniente destino.

Eis ahi...

Falleceu repentinamente num automovel

Um desconhecido de cor branca, com 35 annos presumiveis, quando hontem jogava no Electro Ball, foi accommettido de um mal subito.

O empregado da empresa Octavio Silva correndo em soccorro do desconhecido, collocou-o no automovel n. 8194 dirigido pelo motorista Ricardo Ribeiro, mandou tocar para o Posto Central de Assistencia.

Ao chegar as proximidades da Assistencia o infeliz homem veiu a fallecer, sendo seu cadaver com guia da policia do 14º districto, recolhido ao Necroterio do Instituto Medico Legal.

Morreu no Hospital de Prompto Soccorro

A joven Arminda, menor, de 19 annos, em sua residencia á rua Luiz de Camões n. 74, em seguida ter brigado com o amante, num momento de desespero, embebeu as vestes com alcool e em seguida ateou-lhe fogo.

Soccorrida pela Assistencia, a tresloucada foi, em seguida, recolhida em estado grave e internada no Hospital de Prompto Soccorro, onde hontem veiu a fallecer, sendo seu cadaver removido para o Necroterio do Instituto Medico Legal.

CALÇADOS FINOS
para senhoras, homens e crianças
SA PATAIA
Bristol
RUA S. JOSÉ 110
apresenta-lhe os ultimos modelos, exposições permanentes
RUA S. JOSÉ 108-110

Na Alliança dos Barbeiros e Cabelereiros

O FESTIVAL DE HONTEM

Realizou-se hontem o festival em beneficio da fundação de uma escola primaria que a "Alliança dos Barbeiros e Cabelleireiro" promoveu entre os seus associados.

Depois de uma sessão solenne houve animada "soirée" dansante que se prolongou até alta madrugada.

O SR. WASHINGTON NO "DIA DO AMADEU", QUE FOI O DIA DE HONTEM

A plantação, solennemente, de mais uma bananeira

S. ex. de roupa cinzen[illegible] e sapatos [illegible]

O "Dia do Amadeu", hontem, teve commemoração condigna.

Ora de chapéo desabado sobre os olhos, ora de chapéo atirado para o alto da synagoga, ora de chapéo revirado á cabeça, o sr. Washington Luis, correu de automovel, caminhou a pé, examinou, prescrutou, constatou varias coisas.

S. ex., primeiro, ainda ás 8 horas da manhã, esteve em visita ás installações da Light.

Afinal, é curioso saber como é que de uma fornalha muito grande, cheia de brasa, pode sair um fio que fez andar o bonde, que dá força ás machinas, luz ás casas e faz falar o telephone...

— Não, excellencia, — esclareceram ao presidente — o negocio do telephone é outro. Não é pela mesma escripta.

E foi assim que se resolveu a visita que agradou muito ao presidente, que deu motivo a muita pergunta, a muito commentario, a muita consideração interessante.

O sr. Victor Konder, ministro da Viação varias vezes, teve que lembrar ao sr. Washington Luis que o engenheiro do ministerio não era s. s.

— P'ra isso, só o Mangabeira, que está no Ministerio do Exterior!

A certa altura, o presidente, já visivelmente caceteado de tanta turbina, de tanta fornalha, perguntou a um dos da comitiva:

— Mas de onde é que vem tanto carvão?

Foram mostrar a s. ex. na ponte da Praia Formosa de onde é que elle vinha.

Mas s. ex., ali, já tinha outra indagação:

— E esse negocio de gaz, como é?

Foram, então, á fabrica de gaz em S. Christovão.

S. ex. gostou daquillo.

— Quem havia de dizer que eu, afinal, aquento o meu banho é com carvão mesmo!

A esta hora, houve um champagne.

— Só? Não prepararam um lanchezinho?

Houve discursos. Mas s. ex. sentindo-se fraco, falou pouco e logo se poz em movimento.

Já no automovel resolveu ir vêr as obras do porto, onde esteve a examinar os trabalhos feitos.

A tarde, s. ex. esteve no Horto Fruticultura da Penha, onde plantou uma bananeira.

E' a segunda do seu governo fecundo.

Houve champagne outra vez, brindes e saudações. Depois desses brindes e saudações, mal dormido, dizia o sr. Konder:

— Não sei por que, mas, para mim aquella bananeira não dará cachos...

Onze horas da noite. Ceia. Como sempre: linguiça (não confundir com "cachorro quente") e farofa.

Depois, o barbado dormia e roncava que quasi se ouvia no campo do Fluminense.

Bonito gesto

THEREZINA, 24 — (A. B.) —O "Estado do Piauhy" classificou como elegante o gesto do sr. Aragão Mello, administrador dos Correios deste Estado, declarando aos seus subalternos, que lhe consultaram em quem deviam votar, ser livre a liberdade do voto e não ter elle preferencias politicas que o prendessem a qualquer facção partidaria. Achava que, para bem cumprir o seu dever o eleitor devia votar no candidato que lhe merecesse sympathia e confiança, assim como a certeza de bem saber cumprir o seu mandato.

A SESSÃO DE HONTEM DO SENADO

Falou no expediente apenas o sr. Lauro Sodré, que justificou um projecto, que publicamos em outro logar, reorganizando o quadro activo dos officiaes do Corpo da Armada.

Além desse, foram apresentados pelos srs. Lauro Sodré e Celso Bayma, respectivamente, mais os seguintes projectos de lei, que tambem foram considerados objectos de deliberação:

"O Congresso Nacional decreta:

Art. 1º. Aos officiaes reformados do Exercito, quando estiverem no exercicio de funcções previstas nos regulamentos vigentes, será paga, além da pensão da reforma, importancia que dê vencimentos correspondentes ás suas patentes como se estivessem em actividade.

Art. 2º. Revogam-se as disposições em contrario".

"O Congresso Nacional resolve:

Artigo unico. A pensão de montepio que cabe aos herdeiros dos funccionarios do Corpo Diplomatico e Consular da activa ou postos em disponibilidade ou aposentados, depois de 7 de janeiro de 1924, regula-se pelas tabellas dos arts. 3 e 7 do decreto legislativo n. 4.995, de 5 de junho de 1926; revogadas as disposições em contrario".

Na ordem do dia, entrou em terceira discussão o orçamento da Marinha, que não provocou nenhum debate, ficando a proposição sobre a mesa para receber emendas durante o prazo regimental.

Não havendo numero para votação, foram encerradas, tambem sem debate, as seguintes discussões: unica do parecer da Commissão de Constituição e Justiça, indeferindo o requerimento em que d. Leocadia de Barros Amzalak, viuva do capitão-tenente Leão Amzalak, solicita lhe seja reconhecido o direito a montepio relativo a empregos civis exercidos pelo seu marido; segunda da proposição que autoriza a abrir, pelo Ministerio da Guerra, o credito especial de .... 31:269$677, para pagamento de gratificação a que tem direito Eduardo Carlos Duque Estrada de Barros, director da Contabilidade da Guerra; a terceira da proposição que autoriza a abrir, pelo Ministerio da Fazenda, o credito especial de 33:155$450, para pagamento a Antonio Pedro Epiphanio, em virtude de sentença judiciaria.

Dr. Odilon Barroso (Do Hospital São Francisco de Assis) Molestias internas - S. José, 80, sob. - Diariamente, ás 5 horas — Phones: S. 0367, C. 2210, V. 4922.

OS PROFESSORES FLUMINENSES ASPIRAM UMA UNIÃO COM OS CARIOCAS

Pelo beneficio reciproco e defesa generalizada

A commissão de professores na redacção deste jornal. As senhoritas Aurora e Ermelinda Morjado. Em pé os srs. Cizinio Pinto e Joaquim Cotrim Chaves

Uma commissão de professores do Estado do Rio visitou, hontem, o "Diario Carioca", trazendo-nos os estatutos e o regimento interno da Federação dos Professores daquelle Estado.

Tal instituição, fundada no anno de 1926, envolve largo plano de acção unificadora do professorado fluminense com o carioca e, se possivel, dilatar ainda mais os seus laços de união com os professores doutros Estados, unificação esta em interesse não só da classe, como do proprio paiz.

A Federação dos Professores quer fundar uma casa de saude e um asylo onde se possam recolher os abnegados batalhadores da instrucção que, vivendo precariamente dos minguados recursos da profissão, nas enfermidades e na velhice, ficam ao desamparo.

E' preciso se ter conhecimento da miseria com que se retribuem os serviços dos encarregados da instrucção fluminense, para se comprehender quanto é necessaria a união aspirada por um grupo de idealistas que vem pugnando pelo estabelecimento da casa de saude e do asylo.

A Federação dos Professores do Estado do Rio de Janeiro, procurando essa união que aspira, trabalha em pról de uma idéa que hoje se generaliza em constante e crescente successo conforme temos aqui assignalado em repetidas affirmações. A Syndicalização representa hoje o passo mais acertado para a defesa de todos os trabalhadores, intellectuaes ou não. Quer para o beneficio reciproco, quer para a defesa generalizada a syndicalização é sempre de incomparavel utilidade.

Assim registramos com a melhor sympathia essa tentativa á frente da qual se colloca o professorado fluminense, fazendo votos para que possa ella ser elevada a bom termo.

Morto por um trem

Na Circular da Penha, hontem, o trabalhador José Machado Fortuna, de nacionalidade portugueza, com 43 annos, residente á rua Santiago n. 20, foi colhido por um trem, tendo morte instantanea.

Com guia da policia do 22º districto, o cadaver do infeliz homem foi recolhido ao Necroterio do Instituto Medico Legal.

Gallinha que vira pinto — Livra!

Escrevem-nos da agencia Pestana:

"Com o titulo acima, o vosso apreciado "Diario" publicou hontem uma reclamação sobre a falta de duas gallinhas em um despacho de aves, a domicilio, para o sr. Chrispim Barboza Junior, á rua Paula Britto n. 118, nesta capital.

As considerações feitas pelo noticiarista, obriga-nos a pedir a publicidade dos seguintes esclarecimentos, afim de evitar suspeitas desairosas á nossa firma.

Trata-se do despacho de encommenda n. 7, de 20 corrente, de Trajano de Moraes, com 32 kilos. — "dois engradados de aves" — para aquelle destinatario e que lhe foi entregue no dia 21, "com a falta de dois kilos" declarada no conhecimento, conforme recibo passado pelo mesmo senhor.

No documento official da Estrada de Ferro (T. 518 do 21 do corrente) e que fica a disposição do reclamante, já constava a differença de dois kilos ao retirarmos o volume para entrega, o que póde explicar a falta das duas gallinhas, não cabendo, pois, a minima culpa a esta Agencia, que é méra transportadora "da estação de destino" (unicamente) para o domicilio do destinatario.

Ainda outro facto que nos exime de qualquer responsabilidade: o remettente, sr. Raul Pinto Barbosa não declarou o "numero de cabeças" que despachou, como exige o art. 256, parag. 2 do Regulamento de transportes, de modo que não podiamos nem que o quizessemos, conferir á chegada, além do peso, o que tambem aconteceu ao destinatario que assignou o recibo sem qualquer reclamação."

TERRENO EM BOTAFOGO
Vende-se um com 20m. x 24., na esquina da Rua Marquez de Olinda, com a Rua Bambina. Trata-se pelo T. S. 2589. Não se admittem intermediarios.

Oh troika, troika, leva-me para a vingança!

O homem que lhe devia a vida roubara-lhe a noiva e elle, agora, voltava para enfrental-o. E correndo veloz pelas steppes sem fim, elle gritava como a animar a conducção rapida que o levava: Oh! troika, troika, leva-me para a vingança!

HOJE, AMANHÃ e a seguir — no GLORIA
ESCRAVOS DO VOLGA
Este film não será exhibido nos Cinemas de Copacabana, Botafogo, Tijuca, H. Lobo e Rua da Carioca

Loteria da Bahia
amanhã
100 contos
— Por 30$000 —
JOGAM 18 MILHARES DIVIDIDOS EM DECIMOS
HABILITAE-VOS!

12.666:452$000!
em 244 sortes grandes, completou-se com o pagamento effectuado hontem aos srs. dr. Ariosto Guarinello, advogado em Manhú-mirim, e Adolpho Mafra, corrector de café em Victoria, possuidores do feliz n. 7.786, premiado terça-feira, 13, com 200:070$000 — pagos sem o menor desconto como é o costume ali no "Ao Mundo Loterico" — rua do Ouvidor, 139, que, indiscutivelmente, tem sido um verdadeiro colosso na distribuição constante de sortes grandes, como está no dominio publico e amplamente divulgado não só pela imprensa, como em todas as suas innumeras fórmas de reclame. As cifras que encimam estas linhas dizem bem do "record" conquistado. Portanto, os que quizerem imitar os 244 felizardos devem, sem demora, tentar a sorte só no "Ao Mundo Loterico", que, além disso, dá "dous numeros em cada bilhete", mais dez finaes duplos, além dos finaes que dão todas as loterias e para as loterias do Natal todos os bilhetes são acompanhados de uteis e interessantes brindes com surpresa em "libras esterlinas" (meias) e Notas do Thesouro. Amanhã — 20 contos por 2$, meios 1$, dezenas seguidas ou sortidas 20$ e centenas de 01 a 00 por 200$ cada; 100:000$ por 30$, fracções 3$, e mais 30:000$ por 10$, fracções 1$. Depois de amanhã, nova serie de Enveloppes "Mascotte" com 50:000$ (duas sortes grandes) por 4$400, e 200 contos em 8 premios eguaes por 30$, fracções 3$. Sabbado — 100:000$ por 10$, meio 5$, fracções 1$, e para o Natal, dous grandiosos sorteios de 200 e 500 contos de réis, com os dous numeros em cada bilhete e mais os finaes duplos até no 11º premio. Só no "AO MUNDO LOTERICO" — Rua do Ouvidor, 139.

UM FILM EM QUE SE CONDENSAM TODAS AS EMOÇÕES. UMA NARRATIVA ROMANTICA E OS GOLPES DE AVENTURAS, ELECTRISANTE E MAGNIFICA DE SURPRESAS
TIM MAC COY com DOROTHY SEBASTIAN
— em —
O AVENTUREIRO
(Metro-Goldwyn-Mayer)
no RIALTO
Amanhã Amanhã
— Devido ao exito rumoroso que realizou durante toda a semana que hoje termina,—"O galante conquistador" — A elegantissima producção "Metro-Goldwyn-Mayer" de Ramon Novarro — continuará em cartaz, de amanhã até o proximo domingo.
Apresentação, tambem, da "SERIE DE ENYGMAS" n. 3, do CONCURSO "QUEM?"

VIDA PROLETARIA

UNIAO REGIONAL DOS OPERARIOS EM C. CIVIL

Séde: rua General Camara, 156, sob.

Aviso da thesouraria — De accordo com a resolução da ultima assembléa, participamos aos associados atrasados em mais de tres mensalidades que foram amnistiados nas seguintes condições: Reiniciar seus pagamentos até completarem os 12 mezes que estabelecem os estatutos desta União.

Esta amnistia vigorará por dois mezes e só será extensiva áquelles que não hajam movido campanha de descredito contra a União.

Sub-Comité Pró Lei de Férias — Chamamos a attenção dos companheiros que tenham qualquer reclamação a fazer sobre o não cumprimento da lei de férias, por parte de seus patrões, a dirigirem-se á esta secção, diariamente, das 18 ás 21 horas.

CENTRO S. E BENEFICENTE DOS CARREGADORES DO DISTRICTO FEDERAL

De ordem do nosso presidente convido os senhores associados a comparecerem á assembléa geral extraordinaria, a realizar-se na proxima quarta-feira, dia 28 do corrente ás 19 horas. Ordem do dia interesses sociaes. — Manoel Luiz do Nascimento, 1º secretario.

UNIAO DOS TRABALHADORES EM PADARIAS

Convidamos todos os companheiros que trabalham na industria e commercio de padaria, á comparecerem na assembléa geral, que será realizada, terça-feira, dia 27 do corrente, ás 19 horas em nossa séde social á rua Senhor dos Passos, 102, sob.

UNIAO DOS OPERARIOS EM C. CIVIL

Praça da Republica, 56, 2º andar

Convido todos os trabalhadores em construcção civil para assistir á grande assembléa que será realizada quarta-feira, 28 do corrente, ás 19 horas, á Praça da Republica 56, 2º andar. Dada a importancia dos assumptos a tratar espero que ninguem falte. — O 1º secretario.

A INAUGURAÇÃO DO CAMPEÃO DA AVENIDA

AS VANTAGENS EXCEPCIONAES QUE ESSA NOVA AGENCIA LOTERICA OFFERECE AO PUBLICO

BILHETES SEM CAMBIO E BONIFICAÇÃO NOS FINAES DUPLOS ATE' AO —:— 10º premio —:—

Esteve brilhante a inauguração do "CAMPEAO DA AVENIDA", importante agencia loterica, sita á Avenida Rio Branco, 125.

Os socios da firma Caruso & Cia., proprietaria desse novel estabelecimento, srs. Domingos Caruso e Hercules Scaramello, foram incansaveis para agradarem a todas as pessoas que honraram com a sua presença no acto inaugural do "CAMPEAO DA AVENIDA", sendo "ao champagne" trocados diversos brindes, pela prosperidade da luxuosa agencia loterica e dos seus proprietarios, os quaes, em resposta, brindaram á imprensa e beberam pela felicidade de todos os presentes.

Mereceu elogios geraes, o capricho empregado nas installações do "CAMPEAO DA AVENIDA", onde sente-se um ambiente agradavel, predominando o luxo, o gosto e o conforto.

Tambem causou enthusiasmo o novo methodo adoptado pelos srs. Caruso & Cia., para a conquista do freguez — LIMITAR O LUCRO AO MINIMO, OFFERECENDO AO FREGUEZ O MAXIMO!

Assim, os afficionados das loterias, tiveram uma sensação completamente nova — BILHETES SEM CAMBIO E BONIFICAÇAO NOS FINAES DUPLOS ATE AO 10º PREMIO!

Desde já, pode-se assegurar um futuro brilhante para o "CAMPEAO DA AVENIDA", que, certamente, receberá do publico a mais justa das consagrações: "será tambem o campeão da preferencia popular".

Uma visita a essa agencia loterica se impõe: pelo ambiente luxuoso e confortavel, a par das excepcionaes vantagens que offerece ao publico, collocando a probabilidade da ambicionada fortuna ao alcance de todos.

AS IRRADIAÇÕES DE HOJE

RADIO CLUB DO BRASIL

Das 9 ás 11 horas — Boletim dominical com informações de interesse geral e um programma de discos variados.

Das 2 ás 14 horas — Vesperal dedicada ás crianças, senhoritas e senhoras ouvintes do Radio Club do Brasil, com o concurso da menina Lea Scherer, do tenor Albenzio Perrone, da pianista prof. Aristhea Araujo Jorge e do jazz band Schubert. Pae Thomaz dirá alguns contos infantis.

Das 15 ás 17 horas — Audição de musicas regionaes, com o concurso do conjunto "Voz do sertão".

Das 19 ás 20,40 — Concerto da orchestra do Hotel Avenida sob a direcção do prof. Alcides Bonomino — Notas de interesse geral.

Das 20,40 ás 20,55 — Boletim noticioso sportivo.

Das 20,55 ás 21,05 — Intervallo para recepções dos signaes horarios.

Das 21,05 em deante — Audição de musicas populares do Studio do Radio Club do Brasil com o concurso da sra. Alma de Albuquerque Mello, de Patricio Teixeira e do pianista do Radio Club do Brasil.

RADIO SOCIEDADE DO RIO DE JANEIRO

Por ser hoje dia destinado ao descanso dos funccionarios da Radio Sociedade do Rio de Janeiro, a estação S. Q. A. A. não fará irradiação.

PROGRAMMA DE SEGUNDA-FEIRA, 26 DE NOVEMBRO DE 1928

12 horas — Hora certa. Jornal do meio dia. Supplemento musical até 13 horas.

17 horas — Hora certa. Jornal da tarde. Supplemento musical.

17 horas e 45 ms. — Quarto de hora infantil pela srta. Stella Velloso.

19 horas — Hora certa. Jornal da noite. Supplemento musical. Discos.

20 horas — Programma especial de discos Polydor.

21 horas e 15 ms. — Concerto no studio da Radio Sociedade do Rio de Janeiro, com o concurso da srta. Maria Emma Freire, do sr. Del Negri e orchestra da Radio Sociedade do Rio de Janeiro.

CONDE DE ZEPELIN

O proprietario do Jardim Hotel acaba de receber um radiogramma pedindo licença para poder aterrar no terraço do seu hotel: jubilosamente lhe foi respondido que não só punha ao seu inteiro dispôr como todo o Jardim Hotel, Restaurante, Café e Bar com uma linda orchestra para o receber com a sua comitiva festivamente.

Os grandes successos actuaes em musica nacional

Discos de 25 cms. Preço Rs. 12$000

PROCESSO ELECTRICO SEM CHIADO

ODEON

MARIO REIS, com 2 violões:
10.257 — SABIÁ, canção, J. B. da Silva (Sinhô).
DEUS NOS LIVRE DO CASTIGO DAS MULHERES, samba, J. B. da Silva (Sinhô).

FRANCISCO ALVES, com orchestra Pan Americana:
10.286 — "SEU" VORONOFF, marcha enxerto Lamartino Babo, letra de João Rossi.
NÃO FAÇO FÉ COMTIGO, samba, Tuyhú.

MARIO REIS, com orchestra Pan American:
10.278 — JURA, samba, J. B. da Silva (Sinhô).
GOSTO QUE ME ENROSCO, samba, J. B. da Silva, acompanhado de 2 violões.

GASTÃO FORMENTI, com Orchestra Rio Artists:
10.287 — RAMONA, valsa, G. Wayne, versos de Olegario Marianno.
CANÇÃO DA FELICIDADE, modinha, Barrozo Netto, Gastão Formenti acompanhado de 2 violões.

AS MELHORES E MAIS PROCURADAS MUSICAS NACIONAES SO' APPARECEM EM DISCOS ODEON

DISTRIBUIDORES GERAES:
CASA EDISON
Rua 7 de Setembro, 90 — Rua d Ouvidor, 135.
RIO DE JANEIRO

CREOSGENOL
O TONICO DOS PULMÕES
Vidro, 5$000 — Pelo Correio mais 2$400 em sellos — Pedidos a Oacy Porphirio A. Galvão — Av. Gomes Freire, 63 — RIO.

VISITEM A CASA LEITÃO
4 - Largo Santa Rita - 4

CIA. SOUZA CRUZ

A opinião do professor Brandão Filho sobre o «Hormocalcio»

A racional associação da opoterapia pluriglandular ao lactato de calcio e sodio, como fixadora do ionte calcio no organismo, torna o Hormocalcio o preparado de escolha na consolidação de fracturas, no raquitismo, etc.
Por isso, emprego-o de preferencia em todos os casos de descalcificação organica.
Dr. Brandão Filho
(Professor da Faculdade de Medicina do Rio de Janeiro.)

Quem soffre de prisão de ventre tem a vida anarchisada.. — as — Pilulas Santafé regularizam a funcção intestinal e normalizam a vida do individuo.
Distrib. pela E. C. P. Lda. Caixa 2398. Rio

CASEMIRAS DA FABRICA AO CONSUMIDOR
ULTIMA MODA
RUA DO NUNCIO, 35-B
Proximo á rua da Constituição
Teleph. C. 0561

LOTES DE TERRENOS
Vendem-se optimos lotes de terrenos nas ruas Lino Teixeira, Viuva Claudio, Conselheiro Magalhães Costa e transversaes. — Preços e condições vantajosas. — Trata-se no local até ás 11 horas ou á rua Uruguayana, 104-4º.

VIAS URINARIAS-Blenorrhagia
Syphilis. Doenças das senhoras — Partos.
DR. PEDRO MAGALHAES
Av. Almte. Barroso 1, 2º andar, 10 ás 12

COM A FÉ TUDO SE CONSEGUE
Se a vida não vos corre bem, se tendes qualquer molestia ou soffrimento, quer moral ou physico, remettei, hoje mesmo, o vosso endereço ao professor Anahbey — Caixa Postal 918 — Rio de Janeiro — Sello para reposta.
Distribuido pela E. C. P. Lda. — Caixa 2398 — Rio.

HERNIAS
AGRADECIMENTO
Cura radical, sem dôr, sem operação, sem prejuizo das proprias occupações
Consultorio do DR. MENEZES DORIA
RUA S. JOSE', 104-2º ANDAR, ELEVADOR, AO LADO DO HOTEL AVENIDA
Rio, 8 de Fevereiro 1928.
Caro mestre DR. MENEZES DORIA
Cordiaes Saudações
Com a mais viva satisfação venho lhe communicar que o tratamento a que me submetti para a cura de uma hernia inguinal direita, pelo processo da HERNINA, tive o melhor resultado; onze applicações foram sufficientes para fechar o alojamento do canal inguinal. Não me descuidarei em lhe enviar os doentes que tiver, de modo a evitar para elles uma operação facil, mas, no entanto, uma operação.
Com os mais vivos reconhecimentos, apresento-lhe os meus protestos de estima e consideração.
Do collega, admirador, grato,
DR. EURICO SAMPAIO
Assistente do Hospital Nacional de Psychopathia e de Clinica Psychiatrica da Faculdade.
RUA VOLUNTARIOS DA PATRIA, 459 — Tel. Sul 2030
(Firma reconhecida no Tabellião Fonseca Hermes)

Ramon Novarro
MARCELINE DAY, RENÉE ADORÉE e CARMEL MYERS
participam que continuarão na téla do RIALTO amanhã e durante toda a proxima semana, em virtude do grande successo de:
GALANTE CONQUISTADOR
No mesmo programma: — TIM McCOY em "O AVENTUREIRO"

INVEJADOS SEMPRE!

COM CHEQUES DE 3$000 ATÉ 1:000$000
IGUALADOS NUNCA!

BATERIAS DE COZINHA DE ALUMINIO PURO
Uma dona de casa intelligente e economica só compra a marca "AGUIA", estampada no fundo de cada peça. A' venda em todas as boas lojas de ferragens. Grande Fabrica. Rua do Rezende ns. 33|35.
NEUBERT & KARTHAUS
RIO DE JANEIRO

TERRENOS A PRESTAÇOES EM INHAUMA
(VILLA ENGENHO DA RAINHA)
Trata-se diariamente na Avenida Automovel Club n. 234 com o dr. Emilio Bonnet.

DR. BRANDINO CORRÊA
Molestias do apparelho Genito-Urinario, no homem e na mulher. OPERAÇÕES: Utero, ovarios, prostata, rins, bexiga, etc. Cura rapida por processos modernos, sem dôr da
GONORRHÉA
e suas complicações: Prostatites, orchites, cystites, estreitamentos, etc. Diathermia, Darsonvalização. Rua Republica do Perú, 23, sob., das 7 ás 9 e das 14 ás 19 hs. Domingos e Feriados das 7 ás 10 hs. Central 2654.

SOUZA FILHO
Advogado
Escriptorio: — edificio do cinema "Gloria"—3º andar—Sala 14. — Tel. Central 3659
Residencia: — rua 12 de Maio, 83. Tel. Ipanema 0406.

VILARINHO — Alfaiate
Importação directa das principaes fabricas Inglezas. Rua São José n. 104-1º andar, antiga Santo Antonio.

CAVALEIRO
O melhor moscatel de Setubal

FERRO QUINA BISLERI
O melhor aperitivo

A Joalheria Valentim vende, compra, troca, faz e concerta joias com seriedade; á rua Gonçalves Dias n. 37, phone C. 0994.

ALPERCATAS
Envernizadas, de 18 a 26, 5$000 de 27 a 32, 6$000; de 33 a 40 7$000.
Só no Kazan
RUA DA ALFANDEGA, 324
PHONE: NORTE 6541

LIVRARIA ALVES
Livros collegiaes e academicos. — RUA DO OUVIDOR, 166.

DROGARIA LAMAIGNE'RE
V. Silva & Cia. — Casa fundada em 1907. — Drogas e especialidades pharmaceuticas nacionaes e estrangeiras. Vendas em grosso e a varejo. — Rua da Assembléa, 34.

Prof. Renato Souza Lopes
DOENÇAS INTERNAS — RAIOS X
Tratamento especial das doenças do apparelho digestivo, da nutrição (obesidade, magreza), diabetes e nervosas. Trat. moderno pelos raios ultra-violetas, diathermia e electricidade. Rua S. José, 39.

TERRENOS A PRESTAÇÕES EM CAMPO GRANDE
DESDE 30$000
Com agua, luz, escola publica, commercio, pedra e tijolos para construcções e bonde. Informações no Café Rio da Prata em Campo Grande.

DISPENSA ALEXANDRE

Movel para guardar generos alimenticios
Casa de Moveis e Tapeçarias
[illegible] Junior & C
Andradas, 51 — Tel. N. 6787

"UMA AVENTURA REAL"

"Uma aventura real" é um dos films mais interessantes de Lya Nara e Henri Liedtlee. Será apresentado pelo Programma Serrador na primeira segunda-feira, 3 de dezembro, na téla do Odeon. E' um film que pode filiar-se com propriedade no genero alta comedia. O que possa ter de fantasia desapparece em face do entrecho romantico verdadeiramente encantador. "Uma aventura real" é o romance da filha de um guarda florestal do Imperador, que pela sua ingenuidade acreditou que possa vir a casar-se com o Imperador José da Austria. O que é certo é que o imperador moço que nasceu para tudo menos para dirigir os destinos de uma nação, enamora-se perdidamente da pequenota. Foi na verdade "uma aventura real" a que ia unindo os dois apaixonados, se as razões do Estado não preponderassem sobre os interesses domesticos. O bom senso da Imperatriz — Não termina com a aventura, mas por uma maneira muito gentil. Lya Nara e Henri Liedtlee interpretam as duas figuras principaes, de forma a sobresair os seus talentos de comediantes. O film decorre quasi todo nos meios palacianos e apresenta algumas das mais bellas paisagens dos Imperios Centraes

"A NAMORADA DE TODOS"

Dolores Costello, cuja belleza e graça, constituem um dos seus maiores attractivos, para se tornar a preferida do publico, é a interprete principal de uma encantadora super-comedia — A Namorada de todos. Certamente perdura no espirito do publico, a deliciosa impressão deixada por essa artista, no brilhante papel de Manon, em "Quando um homem ama", ao lado de John Barrymore, o seu noivo, na vida real. Dolores Costello, em a "Namorada de todos", vive uma pequena endiabrada, que, com o poder do seu encantador olhar, conquista toda a rapaziada da Universidade. Ella tem geito para enganar a todos, mas, tambem é certo que essa situação não póde durar muito e, um dia elles descobriram que todos elles tinham ganho o seu retrato, com a mesma dedicatoria. Furiosos com isso, reunem-se, e forjam os planos para uma vingança. Aquella linda namoradeira, que soube tão bem enganal-os, havia de pagar bem caro a brincadeira. A vingança, não queremos contar, o que é certo porém, é que ella soube vencer, e ficar sómente com um namorado — aquelle a quem amava verdadeiramente. Charles Chaplin, o famoso e popular Carlito, tambem estará amanhã no Pathé Palace, numa feliz reprise da comedia "Hombro Armas"

"O mais bello film de Amor que eu já fiz e o que melhor retrata a minha vida"

MARIDO DE MENTIRA... OS HA REALMENTE?

Onde se encontram elles... São differentes dos outros maridos? São mais doceis? São menos perigosos?

"Marido de mentira..." que especie de "marido" deve ser isto? Então ha tambem falsos maridos? Cremos que sim, até dizem que feitos por encommenda, por prazo determinado, muitos até conseguem obter opção, no prolongamento de contrato... Na época em que atravessamos, cheia de novidades e innovações, em que a cada passo os velhos preconceitos da sociedade, as tradicções do passado são abaladas profundamente, tudo é possivel, e, assim, acreditamos piamente nesta historia de "maridos de mentira".

Agora, já que concordamos com a existencia dessa especie de "maridos", podemos conversar um pouco sobre o assumpto que deve ser bastante interessante.

Onde se encontram elles... a cada passo? Oh, não! Tambem não é assim. Vivem escondidos dos olhos bisbilhoteiros da sociedade e longe dos ataques das más linguas, mas, assim, mesmo, não escapam á maledicencia dos que não têm o que fazer... São differentes dos outros maridos? Ah, nesse ponto são e não o poderiam deixar de ser. Pois... não são elles "maridos de mentira"?...

Como é que uma coisa falsa, isto é, de "mentira" póde gozar dos mesmos direitos que outra perfeitamente legalizada?...

Na verdade, os "maridos de mentira", levam as suas vantagens... mas, nada de abusos; o contrato que existe entre as duas partes — ella e elle — o "tal de mentira", é rigorosamente obedecido.

São mais doceis, são menos perigosos, menos conquistadores os "maridos de mentira"? Mais doceis são, realmente, para isso o contrato é bem claro e, quando trabalham de commum accordo, com o fito em determinada causa, a vida para elles é um mar de rosas... "Meu benzinho para cá, queridinha par lá... e assim por deante.

Perigosos? Mas, meu Deus, os homens não são nada perigosos... a vida está cheia de criaturas seductoras, tentadoras, que acarretam desgraças, que têm no seu passado, uma serie infindavel de tragedias... ao passo que na vida dos homens... Não, perigosos não pódem ser... mas, conquistadores... Quem sabe? as clausulas sobre este ponto deixam ampla liberdade. ..Nada dizem de fidelidade, e, já que um "marido" é de "mentira", póde ter lá os seus deslises, que pouco pesam na balança de ajuste final de contas.

Todas estas considerações são acerca de uma comedia da United Artists que o Imperio começa a exhibir, no dia 10 do mez vindouro e que narra uma historia cheia de scenas engraçadas e interessantes, não só pela sua comicidade natural, como tambem pela finura e elegancia do seu estylo.

Constance Talmadge é casada com Don Alvarado, mas este é um dos "taes" maridos de "mentira" — passeios juntos, um beijinho de despedida innocente, um abraço... mas mais nada...

O caso é que Don Alvarado acabou se apaixonando seriamente pela insinuante figura da sua esposa de "mentira" e... o que succede constitue a parte mais valiosa e mais agradavel desta comedia da United Artists...

Nos cinemas de exhibições reunidas

Optimos programmas apresentam amanhã todos os cinemas de Exhibidores Reunidos, a poderosa empresa cinematographica. O Atlantico vae exhibir "Casamento prazo fixo", da Paramount com Gary Cooper, e "Corações irlandezes", do Programma Matarazzo, com May Mac Avoy. O Americano, apresentará "Lagrimas de homem", da United Artists, com H. B. Warner, "Forasteiro em Paris", da Universal, com G. Sidney. No Guanabara haverá "Dois cavalleiros arabes", da United, com William Boyd, e "Casamento a prazo fixo", da Paramount, com Gary Cooper. O Tijuca, offerecerá "Forasteiros em Paris", da Universal, com G. Sidney, e "A mão que roubou", do Programma Matarazzo, com Ricardo Cortez. No America, ter-se-á "Um reporter de saias", com Bebe Daniel e "Fibra de heroe", com Jack Holt, ambas da Paramount. O Brasil promette "Dama das camelias", da United com Norma Talmadge, e "Deserto, mas poetico", da Fox, com Rex Bell. O Velo terá "Meu unico amor", do United, com Mary Pickford, e "Detectives", da Metro Goldwyn Mayer, com George K. Arthur e Karl Dane. O Haddock Lobo levará "Um marido em apuros", da First National, com Harry Langdon e "A mão que roubou", do Programma Matarazzo, com Ricardo Cortez. O Villa Isabel, focalizará "O circo", da United, com Carlito, e "Ni de Imprensa", da Universal, com Lewis Stone, e o Mem de Sá, "Segredo da morte", da Firts National, com Richard Barthelmess, e "Dois valentes de garganta", da Paramount, com Wallace Beery e Raymond Hatton.

"E' assim que se conquista uma mulher"

O amor não escolhe victimas. Moços e velhos, ricos ou pobres, arrojados ou timidos, elle fere a todos com as suas settas venenosas e, segundo o rifão popular, — quando não mata, aleija.

Por isso, tanto o sympathico millionario, como o seu jovem secretario se apaixonaram pela mesma mulher, iniciando uma competição que deveria terminar fatalmente pela victoria de um dos dois. Naturalmente, o millionario levara a melhor. Rico e moço, tinha dinheiro bastante para, com presentes regios, comprar o amor da formosa estrella theatral. O secretario, pelo contrario, não possuia senão o ordenado, que era pouco para as festas e ceias nos cabarets de luxo.

E então, convencido de que o amor daquella mulher, sómente poderia obter com dinheiro, segundo o conselho do seu proprio patrão, roubou.

O crime foi descoberto. A justiça tomou conta do réo. E o millionario levara a melhor. Rico e moço, o unico rival que o poderia offuscar, mas... não contava com o coração feminino.

A formosa estrella, longe de abandonar o seu infeliz apaixonado, ainda mais o amou, perdoando-lhe o crime praticado pela immensa paixão, de que era objecto. E que os corações femininos são o maior enygma que a natureza poz no mundo. Quando amam, esquecem tudo. E quando se sentem amados até ao delicto, perdoam todas as faltas.

Tal é em synthese o enredo de "O preço da virtude", da Firts National que o Central annuncia para amanhã, com Billie Dove.

"Alraune"

Está marcada definitivamente para o dia 10 de dezembro proximo, a primeira exhibição na téla do Odeon, da grandiosa concepção cinematographica allemã: "Alraune", apresentada pelo Programma Serrador como seu Film-Campeão de 1928.

O director deste film é P. Galleen, que foi buscar a sua historia ao velho preconceito que existe nas camadas populares allemães, de que umas plantas exoticas chamadas: "alraune" têm predicados varios para dar a felicidade.

Essas plantas em determinada phase do seu desenvolvimento tomam configuração humana. A maioria das casas não deixam de ter uma planta dessas, tanto póde a superstição! O romance cinematographico apresenta, então, o sabio professor Tem Brinken, acerrimo defensor da vitalidade animica das "alraunes". E como elle defenda o principio scientifico do que ha de ser uma realidade a fecundação depois da morte... consegue que as autoridades lhe dispensem o corpo ainda quente de um enforcado, assim como o sacrificio de uma mulher de vida facil

Do contacto hybrido desse criminoso e dessa mulher decahida, Tem Brinken consegue nasça uma linda menina. E elle põe-lhe, então, o nome de "Alraune", uma "filha de ninguem", como as plantas exoticas que o suggestionaram. Essa criança evolue sob os olhos do professor. Todos os pequeninos nadas da sua existencia, e seu desenvolvimento precoce, vae elle annotando num canhenho especial. Mette-a num collegio de irmãs. Recommenda-a ás superioras. "Alrauna" depressa se celebriza como uma desiquilibrada em todos os seus aspectos. Ali mesmo consegue arranjar um namoro. Quer fugir com elle. E como o moço lhe faça ver que elle é um rapaz que ora inicia sua vida, "Alraune" aconselha-o a que roube seu pae, um pobre cobrador de Banco!

"Alraune" suggestiona o rapaz. Foje do collegio. Dias depois mette-se numa companhia de circo e com ella vae espalhando a desventura por onde passa. Todos os homens se apaixonam pela sua belleza cruel. "Alraune" goza voluptuosamente com a desdita alheia. O professor Tem Brinken, que ignorava por onde ella andasse, entra uma noite, por acaso, no circo e dá com ella! Consegue leval-a para sua casa. Insinua-lhe deveres de uma senhora digna! Ella sorri... E um dia, quando o seu espirito vivia numa ansia de saber qual era a sua origem, depara com o livro de memorias do professor, em que elle ia annotado a vida de "Alraune". Uma tragedia se desvenda aos olhos de "Alraune". E não encontra castigo maior para infligir em Brinken, do que fazer com que elle se apaixone loucamente pela sua formosura diabolica! Ella é a perfidia humana elevada ao rubro. E Tem Brinken endoidece pela sua propria obra!

A grande artista creadora do Metropolis, Briggite Nolm, interpretará "Alraune". O grande actor allemão Paul Wagener, criador de Ivan, o Terrivel, creará o "Professor Jacob Tem Brinken".

CIRCULO ESOTERICO DA COMMUNHÃO DO PENSAMENTO

TATTWA NIRMANAKAIA

— E —

uma sociedade brasileira de estudos supermentalistas, localizada no Rio, e que já conta perto de mil socios.

Seus objectivos são o estudo da natureza humana, sob o quadruplo ponto de vista physico, mental, psychico e espiritual — no sentido da realização da felicidade, sob todos os seus aspectos.

Ruskin disse "O melhor assumpto humano é o homem". E a Biblia: "Abençoado é aquelle que lê".

Nós estudamos o homem através do livro, da observação e da experiencia.

— Quer acompanhar-nos nesse estudo? Um bilhete postal seu — e lhe enviaremos o catalogo das numerosas obras que publicámos. — Um pedido de inscripção na Sociedade o fará nosso consocio, mediante 5$000 por mez.

Praticamos a psychotherapia, como poderá verificar, e fazemos curas pelo magnetismo pessoal. Nada lhe custa experimentar. Escreva hoje á

Tattwa Nirmanakaia

Rua 1º de Março, 4

2º andar

RIO

POLA NEGRI

No correr da filmagem de "Rachel", ou "Os amores de uma actriz", a super-producção da Paramount com a qual o Capitolio apresentará amanhã, Pola Negri á cohorte dos seus admiradores, a escriptora Margarida Cahuto, teve occasião de entrevistar a famosa estrella da Paramount.

E' dessa entrevista que destacamos o trecho abaixo transcripto:

"Ella estava sentada em uma cadeira de lona, com os pés descansando sobre um banquinho e as longas pregas do seu vestido caidas negligentemente. A' volta della agitavam-se electristas, directores, actores e photographos, activamente occupados nas suas diversas tarefas. Foi essa a primeira vez que eu vi Pola Negri em carne e osso. Observei-a muito tempo, antes de entrar em conversação com ella.

O repouso completo do seu corpo naquelle traje sumptuoso e completo de fidalga do seculo passado — ella estava vestida de fidalga para os effeitos do film — o cansaço dos seus olhos de um cinza azulado, a cor oburnea da tez, a vermelhidão dos labios, o brilho da sua cabelleira de azeviche, foram coisas que me impressionaram á primeira vista.

Perto de mim a orchestra do studio — esse film não era preparado com synchronização — modulava uma melodia campezina de França afim de tornar menos fastidiosa a espera, emquanto as camaras photographicas, as luzes e os moveis tomavam novas posições. E a melancolica emoção daquella musica parecia reflectir-se nos olhos da estrella, naquelles olhos expressivos e inesqueciveis, fulgindo entre a franja das grandes pestanas negras.

Pola, tem um attrahente modo de olhar, sempre de frente, quando fala. O seu aperto de mão é energico e firme, sincero e cordeal. Sente-se immediatamente que nos consagra toda a sua attenção, todo o seu pensamento. Qualquer que seja a impressão que recebe, ella é sempre graciosa e cortez. Tem esse dote feliz de fazer com que toda gente se sinta á vontade com ella. A sua simplicidade, a sua amabilidade, desarmam os que com ella convivem. Não é uma artista de "pose"; é, sim, uma mulher formosa, encantadora, amavel em cada uma de suas palavras, em cada um dos seus olhares. Que o seu trabalho a absorve é evidente.

Enquanto a tive sob a minha observação, pude notar que, não obstante a sua attitude de distracção apparente, ou mesmo quando attende á pessoa que com ella conversa, os seus olhos acompanham sem descanso o trabalho dos que lhe preparam a scena.

Prova disto são as diversas observações, ora bondosas, ora formaes, que ella faz de quando em quando sobre a collocação dos moveis e até sobre a disposição das luzes.

Pola conversava commigo sobre a sua mudança de nome de Appolonia Chalupez para Pola Negri, quando o director a chamou. A scena estava prompta. Com um rapido "Desculpe-me, por favor", levantou-se da cadeira de lona e voltou-se para a sua criada que tinha na mão um grande espelho, uma borla de pó de arroz e uma caixa de carmim. Observou criticamente o seu rosto pallido, a cabelleira arrumada á Luiz XV, passou sobre as faces um pouco de pó de arroz, compoz as linhas da boca e caminhou para o centro da scena.

O excesso de cansaço do seu rosto, causado por muitos dias de trabalho concentrado, por horas e horas de experimentar vestidos, desappareceu como por encanto.

Pola, quando actua ante a camara cinematographica, transforma-se num novo ser, cheio de magnetismo e de energia, esquecida da sua personalidade, para se absorver na da heroina que representa.

Dahi a pouco, ell-a de volta á sua cadeira de repouso, depois de uma scena durante a qual a machina, collocada sobre uma plataforma com rodizios, a acompanhou cerca de doze vezes por todo o aposento. Os seus pés voltam a descansar no banquinho e as suas mãos, desguarnecidas de anneis, sobre a saia de setim.

"E' um interessantissimo argumento o deste film, — commentou ella — Já viu todos os aposentos do theatro da Comedia Franceza, taes como eram na época da vida de Rachel? Ha o palco, os camarotes, a platéa, os camarins, tudo tirado de gravuras antigas, gravuras do tempo. Palavra de honra que estou orgulhosa com o "meu" theatro..."

Eu deixei Pola, muito mais tarde, duplamente encantada: encantada com a sua arte e com a sua figura. E comprehendendo agora, digo-o com franqueza, agora mais do que nunca, a admiração do publico pela estrella; comprehendo-a como a mais racional de todas as coisas, como a mais justa de todas as homenagens.

E' que não se póde deixar de admirar uma artista que, como Pola, sabe copiar com fidelidade unica os estados de alma que lhe apresentam."

Isso escreveu Margarida Cahute. Escreveu exaltada pela primeira visão que teve de uma grande estrella. Muito mais do que ella, porém, com respeito á belleza moral de Pola Negri, poderia dizer o nosso publico, publico que mais de uma vez tem victoriado a grande artista, que a applaudiu já em trabalhos os mais diversos e que amanhã vae ainda exaltal-a, admirando "Rachel", ou "Os amores de uma atriz", o maior film que á tela já deu a grande estrella poloneza.

A celebre criação comica de Sid Chaplin

O Programma Serrador desejando realizar no Odeon, a "Semana do Riso", tanto na téla como no palco, resolveu fazer a reapparição do famoso film: "A tia de Carlito" com a creação inimitavel de Sid Chaplin no "travesti" que o celebrisou. Cremos ter andado bem, pois, nenhuma outra pellicula poderia rivalizar com os espectaculos alegres de variedades e music-hall que os celebres Anões Russos de Ratoucheff estão dando no palco do aristocratico cinema do Quarteirão Serrador.

Assim é que amanhã, exhibir-se-á na téla do Odeon o impagavel comico Sid Chaplin no protagonista extraordinario de graça que é "A tia de Carlito".

Ramon Novarro e George Bancroft

O principe dos artistas cinematographicos e o mais viril delles apparecem amanhã na téla do Ideal para satisfação dos incontaveis frequentadores daquelle cinema.

Ramon Novarro surge, ao lado de Marcelline Day, Renée Adorée e Carmel Myers, em "Galante conquistador", a sensacional super da Metro Goldwyn Mayer que foi recebida magnificamente pelo publico. George Bancroft apparece em "O super-homem", um trabalho esplendido da Paramount, com 9 actos.

NOTRE DAME

de Paris

Só tem artigos bons

Os preços são sempre os menores

OUVIDOR, 182

INSTITUIDO PELA "METRO GOLDWYN MAYER" E O "DIARIO CARIOCA" EM COMBINAÇÃO COM O "PARC ROYAL" E A CASA PAUL J. CHRISTOPH CO.

O que é necessario para tomar parte no concurso "Quem?", póde ser exposto no seguinte: ver as cinco "series de enygmas", afim de poder declarar os nomes dos artistas mascarados que nesses pequenos films apparecem, e além disso, imaginar para todas essas figuras um qualificativo, como que um appellido. Depois, escrever os nomes e os qualificativos nos respectivos "coupons" que o "Diario Carioca" está publicando, ou seja, que publicou e está publicando e publicará. O "coupon" referente á serie de enygmas n. 1 foi publicado durante toda a semana de 12 á 18 deste mez; o "Coupon" referente á "série" n. 2 teve sua publicação durante a semana que hoje termina, e o "Coupon" n. 3, referente á "série de Enygmas" n. 3, começará a ser publicado depois de amanhã, uma vez que amanhã, no Rialto, será estreada essa "Serie de Enygmas".

Está claro que os "coupons" não serão cheios de uma só vez, porquanto as séries de enygmas", em numero de cinco, serão exhibidas em separado, estreando no Rialto sempre uma por semana, passando depois a exhibição em outros cinemas, sempre uma de cada vez. O "Diario Carioca", desde que outro cinema que não seja o Rialto comece a apresentar a "série de enigmas" n. 1, ou as que lhe seguirem, dará a respectiva noticia em uma de suas paginas.

A partir de amanhã, por exemplo, o Cinema Ideal exhibirá a "Série de enygmas" n. 1.

Como temos noticiado, quasi todos os cinemas dos bairros exhibirão as "series de enygmas" (ns. 1, 2, 3, 4 e 5) do concurso "Quem?", habilitando, dessa forma, todo o publico dos arrabaldes a tomar parte no excepcional "contest".

A publicação respectiva a cada "série de eygmas" (ns. 1 a 5) será feita pelo "Diario Carioca" na mesma semana em que cada uma dessas "séries de enygmas" estiver em exhibição no Cinema Rialto.

O "coupon" n. 1 só poderá ser utilizado para attender aos "enygmas" contidos na "série de enygmas" n. 1 e assim succedendo com os outros "coupons" e "series de eygmas".

Os "qualificativos", como é facil deprehender, resumem-se numa definição inspirada em caracteristicos de cada artista, caracteristicos mais notados pela pessoa que concorrer. Se um concurrente, por exemplo, tiver necessidade de dar um "qualificativo" para Norma Shearer, ao attender ao "coupon" referente á "série de enygmas" em que Norma Shearer haja apparecido, certamente se inspirará no que julgar mais impressionante nessa artista. Por exemplo,, julgar que a sympathia de Norma Shearer é inconfundivel, poderá dizer "a mais querida, a que é amada de todos", etc. E' necessario, entretanto, que todos os "qualificativos" enviados para o Concurso "Quem?", sejam ineditos, novos. E' sobre os "qualificativos" que será feito o julgamento.

Nenhuma pessoa que tenha relações directas ou indirectas com a cinematographia, poderá tomar parte no Concurso "Quem?".

O que é preciso, pois, é: citar, pela ordem em que vão apparecendo em cada "série de enygmas", os nomes dos artistas, nos "coupons" respectivos publicados no "Diario Carioca". E além disso, não deixar de declarar os "qualificativos" referentes aos mesmos artistas, "qualificativos" novos. E' imprescindivel a declaração do nome e endereço authenticos de cada concurrente.

Na "série de enygmas" n. 3, que o Rialto vae estrear amanhã, apparecem cinco artistas.

Reiteramos o aviso referente á estréa no Ideal, amanhã, da "série de enygmas" n. 1.

Dr. Oscar Soutello - Assist. da Faculd. de Med. do Rio de Jan. — Partos e Doenças das Snras. Res.: Rua Pereira da Silva, 38 — Ph. B. M. 0349. Cons.: Rua Assembléa, 20. 1.º andar. Phone Central 5706, das 4 ás 6 horas.

O DESTINO FEL - A RIVAL DE SUA FILHA

Nos nossos cinemas

ODEON
"Homens Anonymos", com Antonio Moreno, Claire Windsor e Eddie Gribbon, producção da Tiffany-Stahl, para o Programma Serrador; Film colorido, "Terra do Sol", e Revista Odeon.

IMPERIO
"A Entrevista das Cinco", com Barbara Bedford e Malcolm Mac Gregor (Paramount).

GLORIA
"Os escravos do Volga", com Mona Marys, (Programma Urania). Comedia do Prog. Matarazzo e Ufa Jornal n. 52.

PATHE'-PALACE
"Perdidos no Arctico" e "Tres Homens Máos" com Olive Borden e George O'Brien (Producção Fox-Film).

CAPITOLIO
"A Noite de Amor", com Ronald Colman e Vilma Banky (United).

CENTRAL
"Evangelho do Fogo", com Ken Maynard. (First National).

RIALTO
"O Galante Conquistador", com Ramon Novarro (Producção M. G. M.) e "séries de enygmas" n. 1 e 2 do concurso "Quem?".

PATHE'
"Illusões perdidas", drama com Loise Dresser.

PARISIENSE
"Enfermeira Martyr", Programma V. R. Castro.

IDEAL
"Quando uma pequena quer" com Marion Davies (M. G. M.) e "O grande Erro" com Sally O'Neil (First National).

IRIS
"Um Reporter de Saias" com Bebé Daniels (Paramount) e "Deserto, mas Poetico", com Rex Bell (Fox-Film).

MEM DE SA'
"O Circo" com Carlito e "O cavalleiro negro", com Fred Thompson (Paramount).

CENTENARIO
"Céo aberto", com Jack Mulhall e Dorothy Mackall (First National Pic. — "Casar Emquanto é Tempo", com Zazu Pitts e Kenneth Thorn, prod. da Paramount. — "Uma Festa de arrelia", comedia em 2 actos.

REPUBLICA
"Cavallo de Ferro", com George O'Brien, producção da Fox Film. — "Lyrio de Granada", com Lily Damita, film "campeão" do Programma Serrador — "Dinheiro de Pagóde", comedia e Revista Odeon n. 17.

REAL
"Mulher Cobiçada", com Normal Talmadge. Producção da United Artists e "Contrariando o Papá".

LYRICO
"Como explicar ao meu filho?", do Programma Kaufman.

Paramount Films S. A.

A gerencia da Companhia Pelliculas de Luxo, da America do Sul participa-nos ter tomado a denominação acima, autorizada pelo decreto do governo federal, n. 18.448, de 30 de outubro de 1928.

O cinema explorando o celebre "Triangulo amoroso" em um film palpitante de vida moderna

Os triangulos amorosos são uma parte palpitante da vida moderna. A liberdade sentimental determinou a independencia de inclinações e fez com que mais de uma vez tres criaturas, que estavam naturalmente ligadas por laços de approximação, se amem embora criminosamente.

Acaso foi uma unica a vez em que se viu uma sogra roubar á propria filha o marido?

E' certo, porém, que os triangulos amorosos se apresentam sempre cercados de circumstancias diversas, de circumstancias que servem para lhes dar differença e fazel-os mais ou menos impressionantes, mais ou menos palpitantes. Depende isso, naturalmente, das occasiões e dos personagens que figuram no drama.

O Imperio dará, a partir de segunda-feira proxima, com "Escravas do ouro", um film que é um estudo novo desse interessante problema de sociologia moderna.

O trabalho, um film de Warner Bros, toma como ponto de partida duas mulheres que se dão de amores pelo mesmo homem, havendo que notar apenas que essas mulheres são mãe e filha. Uma senhora, uma senhora que pela edade e pela posição social se offerecia ao respeito dos demais, não teme cortejar o homem a quem a sua filha amava, o homem que, pela edade e tambem pela posição social estava naturalmente collocado em plano inferior ao della.

Esse estado de coisas, como facil é imaginar, determina uma serie de situações dramaticas fortissimas, uma serie de peripecias ás quaes não conseguem fugir os protagonistas e de cuja impressão não fogem tambem aquelles que vêm o trabalho.

Acaso é admissivel que uma mãe seja rival de sua propria filha? Póde-se comprehender que uma senhora, renunciando ás suas prerogativos de mulher de sociedade e de mãe, ponha-se em luta, no terreno amoroso, contra aquella a quem devia procurar unicamente infundir respeito?

E' facil deduzir dahi, dadas as circumstancias, a extensão da revolta que deve explodir no espirito da filha ludibriada e os extremos a que póde levar essa mesma revolta.

Feito nesse molde, "Escravas do ouro", o film que apparecerá amanhã no cartaz do Imperio.

QUER COMPRAR ?

NÃO TEM DINHEIRO ?

"A COMPENSADORA"

lhe offerece os meios para comprar os artigos de·

PARC ROYAL

CASA GUIDA

CASA CRUZ

CASA SOUZA BAPTISTA

e outros importantes estabelementos; pelo unico systema vantajoso de

VENDAS A PRESTAÇÕES

"A COMPENSADORA"

6 — RUA DA CARIOCA — 6

2º andar — Elevador — C. 1179

PEÇAM PROSPECTOS

O mais sensacional "contest" até hoje realizado no Brasil, instituido pela Metro-Goldwyn-Mayer" e o "Diario Carioca", em combinação com o PARC ROYAL e a CASA PAUL J. CHRISTOPH Co.

1 Nome .. ..

Qualificativo .. ..

2 Nome .. ..

Qualificativo .. ..

3 Nome .. ..

Qualificativo .. ..

ASSIGNATURA DO CONCURRENTE .. ..

.. ..

RESIDENCIA .. ..

.. ..

CINEMA ONDE ASSISTIU A "SERIE ENYGMA" .. ..

.. ..

Coupon do DIARIO CARIOCA

Diario Carioca
ALBERTO BURLE DE FIGUEIREDO
Director-thesoureiro

EXPEDIENTE

25 DE NOVEMBRO DE 1928

Redacção, administração e officinas
RUA ALCINDO GUANABARA, 5
Endereço telegraphico: "DIARIO CARIOCA"
Telephones: Central 0824 e Central 1559

ASSIGNATURAS

Para o Brasil:		Para o estrangeiro:	
Anno	40$000	Anno	70$000
Semestre	25$000	Semestre	40$000

Venda avulsa no interior, 300 réis
Distribuidor: Vicente Perrota.
Cobrador: Lourenço da Costa Amaral

MARINHEIROS DE PRIMEIRA VIAGEM

O intendente sr. Ferdinando Labouriau fez, hontem, pelas columnas desta folha, uma profissão de fé democrata, á qual não temos, naturalmente, nenhuma restricção a fazer. Ha, porém, nas declarações do illustre professor, uma allusão á prevenção em que tem o canto da sereia das facções em luta na edilidade que merece, pelo menos, um esclarecimento para que não vejamos a novel e sympathica organização partidaria democrata reincidir nos erros de excesso de doutrina, que iam-na comprommettendo em tempos, no conceito do publico carioca.

Os elementos que no novo Conselho Municipal formam a corrente liberal, emancipada da velha politicagem dos cabos de parochia, apenas, conseguiram formar a metade da nova edilidade, contados nessa metade os dois representantes do Partido Democratico.

O baluarte da fraude ainda é o famoso triangulo no qual, sem pretendermos negar o prestigio natural do sr. Cezario de Mello, prevalece o antigo typo do eleitor de cabresto, negociado pelos cabos eleitoraes. Infelizmente succede que os srs. Sampaio Corrêa e Henrique Dodsworth, desejosos de prepararem uma alliança eleitoral frutuosa, se acompadraram com os homens do triangulo, suppondo que esse escandalo não terá consequencias maleficas. A corrente politica que poderá estabelecer a moralidade politica no Districto Federal ainda está, portanto, instavel, exposta a risco imminente.

Nessas condições parece que os intendentes democratas devem guardar para melhor opportunidade uma intransigencia doutrinaria, que póde perder a bôa causa nos seus primeiros alentos, compromettendo em primeiro logar os interesses do proprio Partido Democratico.

Quando, apenas, está despertando no nosso meio a consciencia popular, que ainda não distingue claramente os seus direitos politicos, os representantes da minoria devem servir-se, de preferencia, das armas da prudencia, cooperando com paciencia nas meias victorias para não serem victimas de derrotas definitivas.

Supponos que as palavras do sr. Labouriau teriam plena applicação no caso de se ter formado uma maioria absoluta democrata no Conselho. Nesse caso, já não haveria logar para transigencias e seria tempo de applicar integralmente o programma do partido na obra legislativa da cidade. Por emquanto os dois representantes democratas devem transigir e muito; o exemplo ahi está dado pelos srs. J. J. Seabra e Mauricio de Lacerda, que fazem o que póde para que triumphe a moralidade politica e a bôa causa liberal no Conselho — obra a que não foi estranho o ultimo resultado eleitoral, do qual, como se sabe, beneficiou fartamente o proprio Partido Democrata.

Os srs. Leitão da Cunha e Ferdinando Labouriau são, em politica, marinheiros de primeira viagem. Mas como são dois homens de primeira ordem, pela cultura, pela intelligencia e pelo caracter, bom será que se previnam contra certos exaggeros de doutrina, que se enquadrem na realidade contingente e sirvam a sociedade que os distinguiu, mais com o espirito opportunista do exito do que com o rigorismo das theses e programmas partidarios.

AS MARAVILHAS DA ATOMISTICA

Como o seu nome o indica, a atomistica é a sciencia do atomo. Inexistente ha trinta annos atrás, época em que se considerava o atomo como a ultima subdivisão da materia, a atomistica já tinha sido, entretanto, entrevista e sonhada por Pront, um chimico que viveu ha mais de um seculo. Hoje, graças á descoberta das radiações e do estado radiante, a atomistica avança, dia a dia, e faz progressos extraordinarios. E, como dissemos, hontem, foi graças ás descobertas feitas no terreno da atomistica, que se desenvolveram os estudos da astronomia estellar.

Os resultados apresentados pela atomistica são mais assombrosos, ainda, que os da astronomia e da astrophysica, porque parece que o espirito humano comprehende mais facilmente o infinitamente grande, do que o infinitamente pequeno. E quando se descobre que uma gotta dagua encerra milhares de bilhões-de-bilhões de atomos, mais do que se conhece de estrellas, e que o atomo é, elle proprio, um microcosmo que tem o diametro — de um decimo millionesimo de millimetro, isso parece mais extraordinario do que dizer que a nebulosa de Andromeda é um universo insular, feito de sóes e de planetas, como a nossa propria Via Lactea, e situado a um milhão de annos de luz da terra.

A primeira das applicações da physica á astronomia estellar foi a analyse espectral. Submettidos ao espectroscopio os corpos simples da chimica, verificou-se que, apenas, entravam espectros caracteristicos. Submettendo a luz das estrellas ao mesmo processo verificou-se, facilmente, que ellas são feitas, tambem, com estes mesmos corpos simples da chimica terrestre. Estes estudos têm se desenvolvido muito ultimamente, e, no decurso delles, observou-se que os atomos estellares, quando se acham numa situação particular (ionisados) não emittem mais o seu espectro normal, mas outros, novos. Isso fez suppôr que se tratava da presença de elementos novos nas estrellas; mas o que aconteceu com o *nebulium*, que se suppôz que era um corpo novo, para depois se verificar que não era mais do que o oxygenio e o azoto ionisados, pôz os physicos de pé atrás com os taes "espectros novos".

Mas, vejamos alguma coisa sobre a constituição dos atomos, segundo as mais recentes descobertas da atomistica.

Como se sabe, a analyse chimica reconhece a existencia de cerca de 90 corpos simples desde os mais leves, hydrogenio, helium, lithium, até os mais pesados — os elementos radio-activos: radium, actinium, thorium, uranium. Segundo as concepções mais modernas sobre a constituição da materia, os atomos são todos construidos sobre um modelo commum, e representam, de alguma forma, condensações mais ou menos complexas do mais simples dos elementos: — o hydrogenio. Como? Da seguinte maneira:

Na phase atomica os elementos hydrogenoides que compõem o atomo, se dividem em dois grupos: os *protons*, cuja massa é sensivelmente egual á do atomo de hydrogenio (um millionesimo de billionesimo de billionesimo de gramma) e os *electrons*, cuja massa é *duas mil vezes* mais fraca que a dos *protons*. O mais interessantes, porém, e isso constitue uma das maiores descobertas da atomistica, é que, esses elementos hydrogenoides ou hydrogenicos que compõem o atomo, são em ultima analyse, *cargas electricas*: os *protons*, cargas electricas positivas, os *electrons*, cargas electricas negativas. "Essa assimilação da materia á energia, diz o illustre physico Jean Thibaud, é um dos aspectos mais caracteristicos da theoria nova." Os theosophos estão, pois, de parabens, porque ha milhares de annos que a philosophia oriental ensina que o atomo é uma condensação de energias.

Na constituição do atomo todas as cargas positivas ou protons, se reunem num *nucleo* central. Os electrons, cargas electricas negativas, *duas mil vezes* mais leves, formam ao redor do *nucleo* central uma nuvem, uma atmosphera negativa em torno do nucleo positivo, ao redor do qual ficam retidos, pelo effeito da attracção que se exerce entre corpusculos carregados de electricidades contrarias.

Ainda mais: segundo Bohr, os electrons, animados de grandes velocidades circulam em orbitas, ao redor dos nucleos, e o atomo fica, assim, equiparado a um systema planetario, com o seu sol central e os seus planetas ao redor. O mais curioso, entretanto, são os detalhes seguintes:

O diametro dessas orbitas, que os *electrons* descrevem, é de *um decimo millionesimo de millimetro*, ao passo que o diametro de cada electron, e o do nucleo, são *cem mil vezes menores*. Vê-se, assim, que entre o electron que circula ao redor do nucleo, e o proprio nucleo, ha um "bruto" espaço, que, proporcionalmente, não é menor do que o que existe entre o sol e os planetas!

Duas conclusões importantes se tiram dessas verificações: que entre dois atomos da materia mais densa ha "vasios" intersticiaes como entre o sol e os planetas; e que a "cohesão" da materia, bem como a "cohesão" dos systemas planetarios, que mantêm os planetas ao redor dos sóes, tem sua origem em attracções exercidas a "grandes distancias"!

O leitor pensa que é tudo? Ainda ha mais.

O estudo dos "raios gamma", que são raios emittidos pelo "nucleo atomico", revelou a existencia, neste proprio nucleo atomico, de uma estructura complicada, que, segundo as probabilidades até agora reunidas, se assemelha á de um outro systema planetario, de proporções, está claro, immensamente menores que o precedente.

"E estamos ainda longe, diz Jean Thibaud, de ter attingido o limite do infinitamente pequeno, se é que existe um limite á divisão dos mecenismos."

MARCOS FELICIO

AS QUESTÕES MILITARES E A QUÉDA DO IMPERIO

Bem inspirado esteve o "Diario Carioca", quando, historiando os factos que immediatamente precederam a quéda do Imperio, e a consequente proclamação da Republica, frizou as *questões militares*, principalmente agitadas durante a situação conservadora (de 1885 a 1887) e reactivadas sob a situação liberal, em 1889. Ninguem, a serio, negará, conhecendo os alludidos factos e *maximé* tendo sido delles contemporaneo, que elles influiram decisivamente na mudança da forma de governo *antes do esperado fallecimento de Pedro II.* O que, incontroversamente precipitou a solução republicana, tida, desde muito, por inevitavel, foi o estremecimento das classes armadas com os detentores do poder naquellas agitadas épocas.

Sem duvida fizéra a idéa democratica facil caminho através da larga tolerancia do Imperador e dos erros accumulados por alguns ministerios, que já não soffriam, naquelles ultimos tempos, o grande peso do *poder pessoal* quasi sempre benefico. Tão pouco é de desprezar o influxo, que teve no acontecimento commemorado a 15 deste mez, o dissidio, *de indole visceral*, entre a Monarchia e os plutocratas agricolas, despeitados com a Abolição. Mas, todos estes factores não assumiriam a importancia dos repetidos attrictos entre as forças armadas e a administração civil. O que é digno de nota, e merece a attenção demorada do futuro historiador da politica do 2º Reinado, é isto: — não obstante a rigidez convencional dos principios do Partido Conservador e a fama de intransigencia do barão de Cotegipe, (*pontifice magno* do mesmo Partido), em estando o mesmo barão no poder, foi muito mais transigente, nas graves questões com Cunha Mattos, Senna Madureira e Deodoro, do que o visconde de Ouro Preto, presidindo o ministerio liberal, de 7 de junho, com o qual caiu o Imperio. Descreveu o "Diario Carioca" aquellas *questões*, essencialmente motivadas por pleitearem os militares o direito de discutir publicamente, pela imprensa e em comicios, assumptos do seu interesse. Minadas as corporações militares, pela campanha abolicionista — contra a qual o governo conservador offerecia tenaz resistencia — e, mais ou menos, seduzidas pela propaganda republicana, estavam pouco propensas á disciplina quarteleira, segundo os moldes antigos.

Despontava nas fileiras a mentalidade livre; surgia, no seio do Exercito e da Armada, o conceito do *militar-cidadão*, em contraste com o do *militar-machina*, escravo da obediencia passiva. Demais, era fortissimo o *espirito de classe*, ao ponto de um marechal, o visconde de Pelotas, affrontar na tribuna do Senado, o governo, fazendo causa commum com um camarada, de patente muito inferior, que mesmo governo repu- muito inferior, que o mesmo governo reprehendera e prendera, aliás, sem rigor. No emtanto, em mais de uma collisão, mostrou-se Cotegipe tolerante e aceitou (na peor das situações, desgostoso com Deodoro — que se rebellara ostensivamente no Rio Grande do Sul), a intermediação dos proceres liberaes Ouro Preto e Silveira Martins junto ao visconde de Pelotas, para acalmar uma crise quasi revolucionaria.

Tal se passava no meiado de 1887.

Tamanha era a interferencia dos militares na politica que elles chegaram a insinuar, *bem antes de março de 1888*, a subida de João Alfredo. Verdade é que durante o ministerio deste chefe conservador, não houve *questão militar* de certo vulto. Amainaram as paixões, diminuiram as prevenções de uma e da outra parte.

Sobrevindo, porém, o ministerio Ouro Preto, resentiram-se, logo, as relações entre as forças armadas e o governo, da maneira energica pela qual o preclaro estadista se propôz defender as instituições periclitantes.

A' sua vasta capacidade juridica, á sua experimentada sagacidade politica, á sua incontestada honestidade pessoal juntava Affonso Celso Pae, um espirito de intransigencia, que o momento já não comportava.

Vira, em plena luz, o risco que corria o Imperio. Não se illudira com certas mostras de aulicismo que a outros poderiam ter enganado. Convicto de que ainda era possivel garantir a estabilidade do throno, por meio de uma reacção destemerosa, affrontou o perigo.

Reaccendeu-se a prevenção das forças armadas, dia a dia fortalecida pela campanha de Ruy Barbosa no "Diario de Noticias", á qual Quintino Bocayuva, pelo "O Paiz", prestava auxilio valioso. Sem custo se foi firmando a crença de que o governo, abusando da modestia do Imperador, reorganizava e aguerria a Guarda Nacional, para desprestigiar e — quem sabe? — combater o Exercito e a Marinha. Actos repetidos, explorados com habilidade, pela opposição, pareciam confirmar aquella crença. Nem mais era licito, ultimamente, applicar uma pena disciplinar a um official menos respeitoso para com o presidente do Conselho. Tudo constituia motivo para demonstrar que o governo imperial queria a dissolução do Exercito e da Marinha. E essas duas corporações tanto se convenceram do que se lhes insinuava, *e o governo nada fazia por desmentir*, que, com o ministerio de 7 de junho, depuzeram a Monarchia...

EVARISTO DE MORAES

A VERIFICAÇÃO DE PODERES NO CONSELHO

As ultimas noticias do que se passou hontem, no Conselho Municipal, dão como provavel a eleição do sr. Leitão da Cunha para o logar de 2º secretario da mesa provisoria dessa assembléa e a do sr. Ferdinando Labouriau para o de relator da eleição. Se a escolha recair nesses dois intendentes eleitos, estará assegurado o reconhecimento dos dois intendentes communistas, srs. Octavio Brandão e Minervino de Oliveira, sobre os quaes corria o boato de depuração, movida pelos elementos chefiados pelo sr. Julio Cezario de Mello.

Nunca acreditei nessa versão. Pertenci á Alliança Republicana, ao tempo em que era um de seus directores, sem duvida o mais prestigioso, o saudoso Octacilio Camará, e tive occasião de privar com Julio Cezario. É uma criatura bonissima, portadora dos mais elevados sentimentos. Delle infelizmente tive que me separar na ultima campanha presidencial. Combatendo todas as candidaturas nascidas de corrilhos politicos, sem prévia consulta á Nação, não pude ficar com a do então presidente de Minas, cavalheiro quasi desconhecido, sem tradições politicas ou administrativas, que lhe dessem direito a essa ascenção. O sr. Frontin, achou uma formula que salvaria a Alliança Republicana: abrir, dentro della, a questão presidencial. Era a formula melhor, porque, partido regional, a Alliança só poderia fechar os casos referentes a eleições de senadores, deputados e intendentes. Essa solução, porém, não foi aceita e o sr. Frontin deixou essa agremiação, da qual no mesmo momento me retirei, para ficar com a Reacção Republicana, que oppuzera, ao nome indesejavel, o de Nilo Peçanha.

Julio Cezario entendeu que seria uma deslealdade politica fugir ao apoio da candidatura do homem que vem ahi...

Aliás, nessa occasião, tiveram a mesma atitude os então intendentes Azevedo Lima e Adolpho Bergamini. Estes, porém, aos primeiros actos do governo calamitoso, romperam a opposição. Julio Cezario, sempre em nome de uma mal entendida lealdade, ficou firme ao lado do governo, arrostando com todas as antipathias.

Não tirou disso nenhum proveito. Qualquer politicoide de Minas, alcançava nomeações para cargos publicos nesta cidade, ao passo que o sr. Cezario, apesar de toda a sua dedicação, só excepcionalmente collocou um ou outro coreligionario na Prefeitura e na Policia!

O traço caracteristico do sr. Julio Cezario, é a dedicação aos amigos. Elle os colloca acima de tudo! Sacrifica-se por esse erroneo ponto de vista.

Dir-se-á que Octacilio Camará, de quem Julio Cezario foi discipulo em politica, tambem era intransigente na sustentação dos amigos? É exacto. Mas o saudoso senador carioca sabia distinguir. Quando se tratava de amigos verdadeiros, leaes, sinceros, elle os chamava e discutia os assumptos, sempre com aquella orientação altamente patriotica que norteou a sua brilhante passagem pela politica carioca. Camará não sacrificava as suas idéas liberaes por falsos amigos. Se fosse vivo, entre Nilo Peçanha e o outro, ficaria com o primeiro; mas, quando ficasse com o segundo, faria o que fizeram Bergamini e Azevedo Lima, logo que o desconhecido tornou-se conhecido por seus actos de inqualificavel prepotencia. O defeito de Julio Cezario é, pois, governar-se exclusivamente pelos impulsos da amizade, pondo a questão de principios em segundo plano.

Não creio, pois, que esse meu digno amigo, de quem me separou politicamente o torvo bernardismo, deixe de pugnar pelo reconhecimento dos operarios. Não é possivel. Na sua clinica, elle prefere justamente os pequenos, os humildes, os desprotegidos. Entre os interesses da politica e a necessidade de soccorrer a um doente — elle não hesita: opta por esta ultima. Um homem com tão elevados sentimentos de humanidade, nem podia concordar intimamente com as violencias infames do quadriennio passado, nem será capaz de sacrificar esses dois proletarios que a população elegeu para a assembléa da cidade.

O facto de haver dado, até o fim, o seu apoio ao governo nefasto, se explica, primeiro, pelo seu ponto de vista, aliás, erroneo, de lealdade politica, e, em segundo, porque a confiança naquelles suppostos amigos, lhe dava sempre a impressão de ser inveridica a narração das infamias a esse tempo praticadas. Ha pessoas que ficam cegas deante da amizade. Conheço homens os mais illustres e mais dignos que, cercados de amigos detestaveis, sinceramente os consideram optimos. A bonhomia de Julio Cezario enxergava o indesejavel presidente por esse prisma côr de rosa...

Por outro lado, o mais antigo companheiro de Julio Cezario é o intendente Caldeira de Alvarenga, cuja integridade moral está acima de qualquer suspeita. Conheço-o de longa data e posso affirmar essa virtude. Mario Barbosa, outro intendente cezarista, é filho do dr. Alves Barbosa, o tradicional adversario do finado senador Vasconcellos em Campo Grande e sobrinho do sr. J. J. Seabra. Tem um nome a zelar. Representa a politica liberal contra a prepotencia do defunto pinheirismo.

Não póde praticar um acto fraudulento, sem quebrar, ruidosamente, aquellas honrosas tradições. O sr. Nelson Cardoso é justamente apontado como um homem de bem.

Estou mencionando, apenas, os elementos indicados como capazes de rasgar o diploma do sr. Minervino de Oliveira. Insisto na minha incredulidade. Se, pois, no Conselho novo, houver gente disposta á pratica dessa immoralidade, será uma minoria insignificante, que não triumphará.

O unico criterio a seguir, é o do reconhecimento de todos os diplomados. Fóra delle, abrir-se-á um precedente perigosissimo. E a consequencia peor, será o desanimo do eleitorado e a abstenção nas futuras eleições. Prefiro ser optimista. Os eleitos de 28 de outubro, vão merecer os applausos da população, no trabalho verificador de poderes.

CAMPOS DE MEDEIROS

TOPICOS DO "DIARIO"

O TEMPO

BOLETIM DA DIRECTORIA DE METEOROLOGIA

Previsões para o periodo das 18 horas do dia 24 ás 18 horas do dia 25

Districto Federal e Nictheroy — Tempo — Em geral ameaçador com chuvas e trovoadas.

Temperatura — Estavel.

Ventos — Variaveis sujeitos a rajadas.

Estado do Rio de Janeiro — Tempo — Ameaçador, chuvas e trovoadas esparsas.

Temperatura — Estavel.

Estados do Sul — Tempo — Perturbado chuvas e trovoadas esparsas.

Temperatura — Estavel.

Ventos — Variaveis sujeitos a rajadas, possivelmente fortes no Rio Grande.

SERVIÇO ESPECIAL PARA O TRAJECTO RODOVIARIO RIO-SÃO PAULO

Previsões para o periodo das 18 horas do dia 24 ás 18 horas do dia 25

Tempo — Em geral ameaçador com chuvas e trovoadas esparsas.

Temperatura — Estavel á noite elevada de dia.

Ventos — Variaveis sujeitos a rajadas.

Policia e Justiça

Depois que o Congresso votou a celebre lei do inquerito policial, e principalmente depois que o sr. André de Faria Pereira foi demittido illegalmente do cargo de procurador geral do Districto Federal, nota-se um facto curioso: a união da magistratura local com a policia.

A união não é para que a magistratura ensine á policia as praticas do direito. Não. A união é para que os magistrados transijam com a policia.

Vê-se alguns magistrados em companhia de delegados nos cafés, nos hoteis... Antigamente não se via disso. E a concessão de habeas-corpus tem diminuido... em certos juizos...

Um observador da vida forense nos chamou a attenção para essa mudança, depois da lei policial. E', por isso, que o sr. Coriolano, o sr. Oliveira Ribeiro e os despotas da 4ª auxiliar andam sorridentes e felizes!

O que vale aos que forem victimados pela prepotencia policial, é que a 1ª Camara da Côrte de Appellação é constituida por juizes estudiosos e integros.

Caixão de batatas

Um passageiro de bonde, hontem pela manhã, ao defrontar com um predio que está sendo construido na rua Marechal Floriano nos fundos da Escola Rivadavia Corrêa, perguntou a um amigo que viajava ao lado:

— Que torreão é aquelle?

— Não sabes?

— Não. Sei é que é horrivel.

—Pois fique sabendo: é um grande caixão de batatas que está sendo erguido pelo Fernando de Azevedo, para officinas profissionaes.

— Mas ali falta luz, falta esthetica, falta tudo!

— Talvez seja o tal estylo colonial — ultimo modelo das construcções "pedagogicas" da instrucção publica. E ha tres ou quatro fiscaes para verem aquillo!

A fala da interposta pessoa do general Teixeira de Freitas

O discurso proferido pelo sr. general Alexandre Leal em nome do Exercito no dia 16, felicitando o sr. ministro da Guerra, foi realmente um successo.

Hontem, interposta pessoa do general Teixeira de Freitas nos disse, á tarde, na Avenida.

— Acabo de estar com o Lealzinho. Jurou-me que nunca mais ha de fazer um discurso na sua vida. Imagine, contou-me elle: "A primeira palavra que pronunciei quando me referia ao ministro foi: "Sr. presidente". Perdi por completo a noção do que poderia dizer. Só me preoccupava em não repetir, quando tivesse de me referir ao Nestor, outro "sr. presidente".

Pois, apesar dessa preoccupação, não é que chamei o Nestor mais tres vezes de "sr. presidente"! Disseram-me que o Nestor não gostou do incidente, e que está convencido que tal tratamento é allusivo á sua propalada candidatura, para presidente do "Gremio dansante das Moreninhas do Realengo"...

Você que costuma ir ao Realengo, perguntou-nos o general Teixeira de Freitas, sabe se o Nestor vae ser mesmo presidente do tal Club das Moreninhas?

Não sabemos, não senhor. O que sabemos é que os alumnos da Escola Militar estão se queixando muito da "differença" que lhes está fazendo o ministro da Guerra... porém, em outro terreno.

Dizem que as moreninhas da zona não lhes ligam mais a minima importancia.

Quando elles lhes dirigem qualquer galanteio, ouvem logo:

— Ola moço... Não se faça de bes...ta commigo. Eu vou contá ao general Nestô...

Isso o que elles contam. Deve ser, porém, troça dos cadetes da Escola. Mesmo por que, nesse caso, poderia haver um conflicto entre a Praça Onze e o Realengo.

— Não sei não, respondeu-nos o chefe da Casa Militar. O Nestor agora toda a vez que se encontra com o Konder, encara-o... assim com um certo ar de desafio...

— Olhe, sr. general, o melhor é o sr. não nos dizer mais nada. No fim o general Nestor acaba sempre zangando-se comnosco, por causa das suas historias...

Mas, na verdade, não deixam de ser curioso verificar por que o general Nestor anda de turra com o inconfundivel bohemio, sr. Konder.

Será que dois bicudos não se beijam?

A impunidade dentro da lei

O promotor a quem foram confiados os autos do inquerito a que se procedeu pela morte do operario Raymundo de Moraes, acaba de emittir o seu parecer pedindo o archivamento do mesmo inquerito, visto não ter ficado apurada a autoria do tiro que o prostrou.

Nada se póde dizer, é verdade, do parecer do digno representante da justiça, mas a prova colhida no inquerito foi de tal fórma preparada que não se póde deixar de ficar perplexo deante da audacia das autoridades policiaes na confecção da instrucção policial.

O que se conclue dos depoimentos adrede arranjados é que só um tiro foi dado pelo investigador accusado, tiro dado para o alto, mas que "attingiu a capota do automovel"; e que o tiro fatal só poderia ter sido dado por um popular entre os 500 (!!!) que se achavam no comicio.

Puderam mais os peritos affirmar que o ferimento não poderia ter sido produzido pela pistola "Colt" do investigador.

O carinho com que foi feito o inquerito, o cuidado para que não se proseguisse na investigação em sua phase judicial, denotam certamente grande talento do delegado que presidiu ao mesmo inquerito e vêm demonstrar que se acha em pleno vigor o principio da irresponsabilidade pelos crimes funccionaes, consagrado na ultima lei que restabeleceu o inquerito policial.

Ahi está como, dentro da lei, ficam impunes os attentados mais innominaveis aos direitos fundamentaes garantidos pela Constituição, entre os quaes se encontra o de livre reunião e de manifestação do pensamento.

E digam que a legalidade não é méra ficção.

Um bom estabelecimento que renasce

O Instituto Profissional Masculino, hoje "Instituto Profissional João Alfredo" teve, ao ser criado, a denominação de "Asylo dos Meninos Desvalidos". E' um estabelecimento de ensino de longas e gloriosas tradições.

A sua banda de musica chegou a ser notavel, pelo brilho com que se apresentava e a maestria com que executava o seu repertorio sempre variado e selecto. Do antigo asylo, sairam diversos maestros. Lembramonos pelo menos de tres: Francisco Braga, ainda felizmente vivo, Luiz Moreira e Paulino do Sacramento, já fallecidos. Os trabalhos das officinas do Instituto eram elogiados por todos que os viam, e mereceram medalhas de ouro e menções honrosas em exposições internacionaes e nacionaes.

De repente, em certa época, o Instituto, que era um modelo, começou a decair.

Por que? Por incapacidade de direcção? Não, porque então dirigia o estabelecimento um homem competente e probo: o sr. Alfredo Magioli, republicano historico e que exercera, com brilho e honestidade, o logar de intendente, na phase mais fulgurante da vida dessa assembléa. A causa da decadencia do Instituto foi o abandono desse estabelecimento, por parte da administração. Criaram a Escola Souza Aguiar, a Escola Alvaro Baptista, a Escola Visconde de Cayrú e a Escola Visconde de Mauá, e, para que esses novos institutos apparecessem mais, resolveu a alta gestão do ensino, matar aos poucos o Instituto João Alfredo!

O sr. Magioli pedia, em officio, diversas coisas para o estabelecimento; reclamava providencias referentes á boa ordem do Instituto — e esses officios eram sepultados nas gavetas, sem solução, emquanto aos outros estabelecimentos se dava mais do que era por elles solicitado! Deante desse programma de morte lenta, o Instituto tinha que afundar!

O sr. Carlos Sampaio, um bello dia, entendeu de cortar ao meio o grande edificio do Instituto: metteu paredes divisorias e deu metade do predio aos velhos desvalidos, que estavam em predio proprio, na rua Visconde de Itauna!

Desrespeitou-se com isso a doação do predio do Boulevard 28 de Setembro, porque essa doação foi feita para que ali se mantivesse um asylo de meninos! Desrespeitou-se a doação do predio da rua Visconde de Itauna, que expressamente fôra feita para ali funccionar o Asylo de Mendigos! E, assim, o Instituto Profissional, que já vivia existencia precaria, ficou reduzido a uma sombra do passado — pela perversidade de administrações criminosas no ensino municipal. O sr. Maggioli, contrariado com esses factos, apbsentou-se. Vieram outros directores, mais amigos dos gabinetes dos potentados... A situação foi melhorando... Mesmo assim, subsistia uma certa prevenção com o Instituto.

O sr. Antonio Prado Junior, porém, parece ter sido sabedor desses antecedentes e resolveu reagir, no bom sentido.

No dia da festa da bandeira, o Instituto apresentou-se no edificio da Prefeitura, em condições de causar assombro! Os meninos, que viviam com fardas velhas, botinas cambaias, se mostravam com boas fardas, novas, alinhadas, irreprehensiveis. Quando a banda rompeu os primeiros acórdes, houve enthusiasmo: era o velho e tradicional estabelecimento que resurgia das cinzas da inconsciencia administrativa! Houve satisfação geral. O modelar instituto de outros tempos parece querer reconquistar as suas antigas glorias. Bravo. Agora, falta que o prefeito lhe entregue a metade do edificio, que, numa hora de insania administrativa, lhe foi arrancada. E' um estabelecimento que merece todas as attenções da alta administração, porque honra a cidade, desde que ali se restabeleça um regimen de ordem, de trabalho e de moralidade, desapparecido nos ultimos tempos.

Postes inuteis

Uma coisa bem interessante em nossos dias, quando se trata de planos agacheanos e outras diabruras mais, é a permanencia de centenas de postes de gaz em ruas, de ha tanto illuminadas á luz electrica.

As do Cattete, Gloria, Largo do Machado, Laranjeiras, Voluntarios da Patria e tantas outras têm-nos, em interminaveis fileiras, de uma ponta á outra da rua com o aspecto triste e solitario da sua inutilidade.

Depois que a Prefeitura deu a essas ruas illuminação electrica, parece se haver esquecido de retirar os antigos combustores de gaz que congestionam cada vez mais o movimento das calçadas.

A Light, porém, foi quem não se esqueceu delles, approveitando-os para letreiros de parada dos omnibus "Excelsior".

O Rio de Janeiro, póde-se mesmo asseverar, é a cidade do mundo que mais postes tem em suas ruas, o que lhe valeu interessante suelto d'"O Globo", taxando-a de "cidade-matta".

Cremos, porém, que desta vez a Prefeitura quererá lembrar-se desses postes, arrancando-os e removendo-os para muitas ruas suburbanas que permanecem ás escuras. E' preferivel arrancar postes, do que arvores.

Paraizo dos malfeitores

Temos recebido constantes reclamações, algumas realmente angustiosas, contra a falta de segurança publica em Jacarépaguá e adjacencias. Esse bairro está infestado dos mais hediondos malfeitores. Ha dias, segundo nos contam, um pobre homem de côr, regressando do trabalho pela madrugada, foi abordado por um grupo de salteadores e facinoras.

Como o infeliz não tivesse dinheiro, os bandidos lhe disseram que escolhesse um castigo:

— Um tiro, uma facada, ou um beliscão?

Supplicou que não lhe fizessem mal. Era um pobre trabalhador, que vinha do serviço, áquella hora.

Não attenderam a nada: que escolhesse o castigo, senão levaria o tiro.

Afinal elle preferiu o chamado beliscão. E um miseravel, com uma torquez, arrancou-lhe um pedaço de carne ao corpo!

Com a dictadura policial imposta á Nação, a imprensa luta com difficuldades quasi insuperaveis para colher simples notas do noticiario policial.

As queixas dos moradores, pedindo providencias contra assaltos á propriedade, são innumeras. Jacarépaguá continúa sem policiamento, entregue á sanha dos ladrões e dos bandidos da peor especie.

Parece ingenuidade rematada esperar o povo qualquer medida policial. Cada um que se arme como púder e se disponha a defender a sua casa e a vender caro a sua vida. E' uma lastima, é mesmo uma vergonha esse conselho, mas desgraçadamente só podemos contar com a nossa propria energia na defesa da nossa segurança pessoal. Arme-se o povo e não se deixe roubar, nem bater.

POLITICA PITTORESCA

Anda muito desunida, nos ultimos tempos, a familia republicana, nos Estados.

Aqui e ali, de vez em quando, ouve-se o barulho de louça quebrada. Ora é no Ceará, o sr. Mattos Peixoto amarrotando os conservadores; ora é em Sergipe o coronel Manoel Dantas, arrazando o sr. Graccho Cardoso e os seus amigos.

Segundo as ultimas noticias de Pernambuco, tambem na terra do sr. Estacio Coimbra a situação não vive muito calma. Fala-se até numa grave crise provocada pelo sr. Espirito Santo, contratante das obras do porto, crise capaz de arrastar para uma posição desagradavel, na politica, os srs. Sergio Loreto, Bianor de Medeiros e Amaury de Medeiros; o primeiro, sogro do filho do segundo e o terceiro genro do sogro do filho do pae do genro do primeiro.

A esse proposito, numa rodinha na sala do café, girava a conversa, quando o sr. Domingos Barbosa lamentou:

— Quem dirá que o Espirito Santo havia de atrapalhar a vida do Sergio, do Bianor e do Amaury!

— É isso, aparteou o sr. Oscar Soares, não contendo o desejo de dar uma piadazinha — é isso! Pela primeira vez o Espirito Santo veiu atrapalhar a vida da "familia sagrada"...

MARFORIO

MUSICA

• *Concerto de bandolim* — Deve ter-se realizado ante-hontem um concerto de bandolim. Não me lembra o nome do concertista; sei que se dizia *rei* desse abominavel instrumento e, nos prospectos de reclamo, promettia tocar, *com toda a technica, de costas!* Um assombro!

Um collega meu lamentava, outro dia, o esquecimento da flauta em concertos, louvando o flautista Lizerra na tentativa de revalorizar taes concertos.

Confesso que me falta a precisa coragem de supportar, já não digo um concerto, porém meio concerto de flauta e por isso não fui ao do professor Lizerra.

Quanto ao bandolim e seus parentes tremelicosos, detesto-o com todas as veras da alma e pagaria de bom grado para não ouvi-los.

Pois ha gente que paga para com elles deliciar-se! Questão de gosto!

Tudo isso visa justificar o meu silencio hoje relativamente ao concerto do rei do bandolim. Esse cavalheiro não seria mais util á humanidade sendo rei da batada ou do mendubim?

• *Conselho aos desentendidos* — L. E. Gratia transcreve do livro *La Sonorité du piano* de M. Monod o seguinte: "O pedal *forte*, levantando ao mesmo tempo todos os abafadores, amplifica os sons das cordas batidas assim: 1º vibrações de todas as cordas correspondentes aos seus sons secundarios (harmonicos ou sons de combinações do Helmholtz); 2º vibrações parciaes de todas as cordas cujos sons principaes são os harmonicos".

E continua: "Afundai (sem fazê-las resoar) cinco notas graves e conservai-as com a mão esquerda: executai com a mão direita uma escala chromatica, *fortissimo;* ao deixar esta mão o teclado, ouvireis um barulho confuso resultante das vibrações da escala tocada... Vê-se, pelo que precede, que, levantando o pedal forte todos os abafadores, disso resulta um prolongamento de vibrações das cordas percutidas; mas, tambem, que outras, embora não o tendo sido, lhes juntam suas vozes. Isso produzirá, por vezes, bello effeito, certo enrequecimento de sons; porém, se fôr mal escolhido o momento, occasionará desastrada impressão, um rumor confuso ou desafinado, um detestavel charivari que ennodoará a interpretação e estragará tudo. Se esse pedal permitte esbater levemente o contorno de uma linha e dar-lhe certa poesia, faz-lhe, multas vezes, *perder a clareza* tão procurada".

AZALAN

DE ESGUELHA

Antes de partir da Europa, Santos Dumont falou do invento a que se está dedicando: um apparelho que transforma os homens em aves, munindo-os de azas.

Vivendo fóra do Brasil, ignora o Pae da Aviação os progressos realizados pela sua patria em materia de vôos.

Deve ter chegado ao seu conhecimento o vôo do grande Zepellin "Divida Fluctuante", conduzindo uma legião de audaciosos exploradores. Tambem deve saber Santos Dumont que essa expedição não fracassou, como a do "Italia", ao Polo Norte, porque a bordo da monstruosa machina de voar seguiram varios generaes e não apenas um, havendo, além disso, o cuidado de não dar á inicial façanha qualquer caracter "nobilitante".

Mas, a par desses "raids" de maior vulto ás aquecidas regiões do Thesouro, ha os frequentes vôos individuaes. E não póde imaginar Santos Dumont a verdadeira multidão de "azes", que possuimos. Mal comparando: parece que o céo está perpetuamente coalhado de gafanhotos, daquelles graudos, que, em nuvem, passaram pelo Rio em 1920, no dia em que o sr. Epitacio Pessoa chegou da Europa.

Santos Dumont vae ter de reconhecer que a sua invenção já não é novidade no Brasil. Aqui, tudo vôa. Até as meninas de cinco e seis annos ensaiam seus adejos nos dias do tinhorão, da beterraba e da batata roxa.

Póde ser que nos enganemos, mas Santos Dumont — acreditamos — vae curvar-se ante o Brasil!

ZORRO

PARNASO-FILM:

CANTIGA DO JURAMENTO

— "Eu te juro (entardecia)
Por essa luz eu te juro
Que nunca te hei de deixar !"
E o sol, que já descaia
Para não ver meu futuro
Se escondeu dentro do mar..

— "Eu te juro, — continuaste —
Por esta flor (e, com a unha
Colheste uma rosa na haste)
Que te amarei pelo que és !"
E a flor, pela qual juraste,
Para não ser testemunha
Se desfolhou a teus pés...

— "Eu te juro pela lua
Que vem nascendo : jámais
Hei de esquecer-te : sou tua !"
Ouvindo esse juramento,
Ennublou-se o firmamento :
Não se viu a lua mais...

— "Eu te juro..." Ias jurando,
Mentindo de novo, quando...
Sabes o resto talvez...
Agora voltas chorando,
Para que voltas agora,
Se vaes mentir como outr'ora
Para enganar-me outra vez ?...

Cléomenes CAMPOS

THEATRO

NO THEATRO RECREIO

Uma primeira que está sendo esperada com interesse — Duas palavras com Alda Garrido sobre "Palacio das Aguias"

Quinta-feira, dia 29, o Recreio muda o seu cartaz, apresentando a nova revista "Palacio da Aguias!", modernissimo trabalho da parceria Geysa Boscoli-Luiz Carlos Junior, que tem musica dos maestros Cristobal, Sá Pereira, G. Ribeiro e Jota Machado.

E' assim que Alda Garrido nos falou com grande sympathia dessa revista:

— "Palacio das Aguias!", a nova revista que vamos apresentar no dia 29, tem, de facto qualquer coisa de invulgar nas revistas modernas.

Os seus autores, Geysa Boscoli e Luiz Carlos Junior, procuraram, realmente, explorar sob um aspecto humoristico, os ultimos acontecimentos do anno, e isso o fizeram com muita felicidade.

A revista tem quadros de critica, opportunissimos, e desenvolvidos com habilidade rara.

— E você?

A sra. Alda Garrido, actual Rainha do Theatro

— No primeiro acto, estou presa na "comeragem" da revista, fazendo a Chica Pipoca, a indispensavel caipira. No 2º acto, porém, me encarregaram de varios papeis, entre os quaes uma terrivel alumna de collegio primario, um maxixe modernissimo, em estupendo numero sobre "Miss Brasil" e um originalissimo final do acto.

— E, com relação á parte comica?

— E' das melhores. "Palacio das Aguias!" tem graça de verdade. Ha satyras e criticas admiraveis, mas que não offendem a ninguem. Simples humorismo.

A revista é leve e rapida, a graça é immediata.

— E a montagem?

— Você ainda pergunta?

Pode-se esperar outra coisa, senão deslumbramento?

Na quinta-feira, v. verá que eu estou falando pouco, em relação ao valor de tudo.

Emilia Pinho

FALLECIMENTO DESSA CONHECIDA ACTRIZ

Na sua residencia á rua Uruguay 247, falleceu hontem ás 5,10 da tarde esta conhecida artista que, durante largo tempo occupou logares de destaque em diversas companhias onde actuou. A extincta era viuva do fallecido actor João Pinho, nome tambem muito conhecido das nossas platéas, e deixa um filho o sr. Augusto Pinho, ponto da Companhia Margarida Max.

A ultima companhia em que trabalhou a sra. Emilia Pinho, que no nosso theatro desempenhou sempre as funcções de uma excellente utilidade scenica, foi a do sr. Leopoldo Fróes.

Mesmo depois de se achar doente, depois de ter conseguido melhorar, a sra. Pinho, quando da ultima temporada daquelle actor patricio em Nictheroy, ainda fez alguns "cachets".

Trata-se aliás de uma actriz que deixa um passado digno de mensão, pela maneira porque soube se impor no nosso meio theatral.

"E' da fuzarca!"

ULTIMOS ESPECTACULOS DESTA FESTEJADA REVISTA

Mais tres dias, e estará encerrada a serie de representações da triumphante revista "E' da fuzarca!", que no Recreio se tem feito applaudir por toda a população carioca. Hoje, ali terá a peça o seu ultimo domingo, com representações em matinée e á noite, ás horas habituaes, sendo o espectaculo diurno em festa dos porteiros deste theatro.

Avant-scene

Começam os theatros a ficar vazios. Foi sempre assim no verão. Mas o bonito é que este anno ainda não chegou o calor. Mesmo ultimamente o clima do Rio não apresenta mais aquella temperatura escaldante de outros tempos.

Não quer dizer nada. Vamos entrar em dezembro. Ahi vem Natal, Anno Bom e, por fim, o Carnaval. Não é época de theatro. Como que o publico se mostra cansado desse genero de diversão. Por isso em dezembro, janeiro e fevereiro os theatros, que se conservam abertos, ficam ás moscas. Só em meados de março é que as casas de espectaculos principiam a interessar novamente á cidade.

No fundo trata-se de um convencionalismo, como qualquer dessas rigidas normas sociaes que regem a nossa maneira de viver.

Em toda parte é assim: a estação theatral tem tambem a sua duração determinada. Fóra della os theatros andam vazios. — Ab.

No Carlos Gomes

A ULTIMA "MATINÉE" DA COMPANHIA DE THEATRO COMICO

Hoje, ás 2 3|4, a Companhia Brasileira de Theatro Comico, que está dando os seus ultimos espectaculos no palco do Theatro Carlos Gomes, por ter que se apresentar sexta-feira proxima ao publico de Nictheroy, no "Cine Theatro Imperial", realizará uma "matinée" destinada a fazer successo. Como primeira parte do espectaculo desta tarde a Companhia Brasileira de Theatro Comico dará ao publico o sainete de Joracy Camargo, musicado por Mario Sylva, "O Dia da Violeta".

Na segunda parte, tomará o palco o bailarino americano Harry Flemming, e sua troupe de 18 figuras, em numeros de "jazz", bailados excentricos, criações choreographicas.

A primeira de amanhã

"AGUENTA A MAO" VAE AMANHA EM REPRISE COM O NOME "AGUA DE COCO"

A Companhia Margarida Max fará amanhã reprise da revista dos srs. Affonso de Carvalho e Octavio Tavares, "Aguenta a Mão", que, agora remodelada, se intitula "Agua de Côco".

Nessa revista, além dos attractivos que em si reune, dois outros de relevo possue: a estréa do actor comico Juvenal Fontes, o popularissimo Jeca Tatu' que, por motivo de doença, não poude tomar parte nos espectaculos de "Rio-São Paulo" e a apparição de Francisco Alves, cantor de modinhas brasileiras no seu repertorio. Damos nota do titulo dos quadros da revista que amanhã nas duas sessões será dada em primeiras representações: 1º — O Seringal no Amazonas; 2º — Cortina; 3º — Audiencia do chefe politico; 4º — O chefe vae passear; 5º — os gabirus; 6º — Salvé Jahu; 7º — Cortina; 8º — Boston; 9º — O Modelo; 10º — Cortina; 11º — A espiga; 12º — Floresta brasileira; 13º — Agua de côco; 14º — Apotheose final do primeiro acto.; 15º — O Palacio do Rio; 16º — O salto; 17º — Quando penso em ti; 18º — O dia das comidas; 19º — Cegarega; 20º — Vaidade desfeita; 21º — Cacophato; 22º — Tentação; 23º — Os olhos do meu amante; 24º — Quem apitou; 25º — Cortina; 26º — Chuva de rosas.

Jayme Costa em São Paulo

Ao que nos informam a companhia do actor empresario Jayme Costa, deve estrêar no Boa Vista, de São Paulo, ainda este anno, nos ultimos dias de dezembro proximo.

Sabemos mais que o sr. Christiano de Souza foi convidado para ser o seu director-ensaiador.

A companhia daquelle artista, actualmente em excursão pelo interior de S. Paulo, deve estar em S. Paulo na segunda quinzena de dezembro, juntando-se então a ella o sr. Christiano de Souza.

AS IDÉAS DE YAYÁ:

DE BEN-HUR

Ella sacou da bolsa a mais bonita das cigarreiras: tartaruga loura com um duplo friso de platina e de esmalte. Uma obra d'arte de metter inveja a Benevenuto Cellini.

— "Um cigarrinho, Ben-Hur ?

— Não, obrigado, Yayá, não fumo.

— Não fuma ? E porque ? Virtude ?..

— Não, falta de chic. Deixo isto para as mulheres.

— Faz muito bem, porque só as mulheres agora sabem fumar.

— Diga antes : sabem principalmente ter cigarreiras. A sua é uma joia.

— E' bonitinha... — condescendeu ella, revirando entre os dedos afusados o pequeno escrinio maravilhoso.

— Tão bonitinha que foi só para poder-lhe exhibir o luxo artistico que v. se poz a fumar.

— Não, senhor. Eu sempre gostei de cigarro..

— Desde quando este sempre ?...

— Desde... Mas v. é muito implicante ! Não me póde ver uma moda bonita explica-a logo por um motivo de vaidade ou de snobismo.

— E o que é o snobismo senão a hypertrophia da vaidade, menina ?... Você não é capaz de jurar pela salvação de sua alma que gosta realmente de fumar ?

— Gosto, sim senhor.

— Gosta ?... Oh ! Yayá, então porque é que atira assim fóra os cigarros fumados só pela quarta parte ?... Aposto que para conseguir fumar sem nauseas teve de levar semanas treinando sózinha no quarto. Foi um sacrificio terrivel... não négue, eu sei que foi !... Mas fumar é tão chic !... E a gente ganha cigarreiras tão lindas !... A gente, voces, moças... bem entendido. Eu, nem que fumasse toneladas de charutos não ganharia coisa alguma !

— Pois não ganha mesmo, não fumando. Se v. fumasse eu lhe pediria fogo, agora...

— Póde pedir, Yáyá, póde pedir sem cerimonia. Se v. accendesse seu cigarro ao fogo de meu coração, havia de ver em que chamma elle arderia !...

— Chamma demasiada para um cigarro, meu caro !... Eu não preciso de chammas, preciso de phosphoros !"

Ben-HUR

VIDA MUNDANA

ANNIVERSARIOS

Fazem annos hoje:

As sras. Lilia Caldeira Suarez e Aurelia Duarte, professora municipal e esposa do sr. Hermeto Duarte, funccionario da Camara Federal; as srtas.: Marieta Verissimo de Mattos, Maria de Lourdes Sá, Maria do Carmo Neiva, Iara Coutinho, Helena Coelho de Magalhães e Elisa Elvira Dinde; os srs.: André de Faria Pereira, Carlos Varady, Ildefonso Simões Lopes Filho e W. Armstrong.

— Passou hontem o anniversario natalicio do 1º tenente Luiz Braga Mury, distincto official do nosso Exercito. Militar joven e possuidor de raras virtudes moraes, o anniversariante é figura de relevo no seio de sua classe, especialmente no meio rodoviario onde é grande o seu prestigio e numeroso o circulo de suas amizades. O tenente Mury, pela passagem do dia de hontem, recebeu muitas manifestações de apreço e carinho.

— Transcorre, hoje, a data natalicia da sra. Aurelia Duarte, professora municipal e esposa do sr. Hermeto Duarte, funccionario da Camara Federal.

NOIVADOS

Com a srta. Nathercia Ferreira dos Santos, filha do sr. João Ferreira dos Santos e de d. Leonidia Ferreira dos Santos, contratou casamento o 1º sargento amanuense da Policia Militar, Manoel de Barros Martins.

— Com a srta. Helena Pinto Ferreira Morado, filha do coronel Olegario Pinto Ferreira Morado e d. Antonina Fernandes Morado, contratou casamento o sr. José Maria Salles, director do Credito Immobiliario Sociedade Anoyma.

ALMOÇOS

Realiza-se hoje, no Beira Mar Casino, ao meio dia, o almoço de homenagem aos srs. Virgilio de Oliveira, Jayme Campos, Adauto de Assis e Henrique Carpenter, organizado por um grupo de amigos dos homenageados que acabam de lograr altas classificações no concurso para inspectores dentarios escolares. Em nome de todos proferirá um discurso o professor Chapot-Prevost, respondendo um dos homenageados. As listas encontram-se nas Casas Merino e Lopes Fernandes e no Beira Mar Casino, onde até á ultima hora podem ser recebidas adhesões.

EXPOSIÇÕES

Continua aberta, no Palace Hotel, a exposição de pintura de Gilberto, que está despertando o maximo interesse em nossa sociedade.

VIAJANTES

Acompanhado de sua exma. esposa, parte amanhã, a bordo do "Conte Verde" para Santiago, o sr. Alfredo Irarrazavel Zanartu, embaixador do Chile no Brasil. S. ex. que vae áquella Republica em goso de férias, deverá regressar ao Rio em março vindouro.

— Embarca hoje, a bordo do "Andes", com destino á Bahia, o conde Dejean, embaixador de França.

A estadia de s. ex. naquella capital será ao menos de uma semana.

— Pelo "Affonso Penna", que deixa hoje o Rio, parte para Montevidéo e, dali, para Corumbá, o capitão de longo curso, sr. Manoel de Souza Cunha, da nossa Marinha Mercante.

O capitão Cunha vae commandar nas aguas do longinquo Estado, um dos navios do Lloyd da respectiva carreira.

NO JARDIM HOTEL

Encontram-se actualmente neste hotel os seguintes hospedes: srs.: Geronymo Monteiro Lopes, Guilherme Sampaio, J. Dias, T. A. N. de Souza, José da Silva e senhora, Oscar Silva, Estevão Rizzo, Umberto Costa, J. de Alburque Mello, J. Cambraia e senhora, Guilherme Barone, A. A. Barreto e senhora e mme. Genoveva P. N. Silva.

AGRADECIMENTO

O professor Azevedo Sodré e sua senhora, na impossibilidade de se dirigirem pessoalmente a todas as pessoas amigas que lhes trouxeram o grande conforto de sua sympathia e estima no doloroso transe por que passaram, com a perda da sua querida neta Laurinha, vem por este meio hypothecar-lhes o seu reconhecimento.

No Cine-Theatro Iris

E' este o titulo do sainete, em dois quadros, que será levado á scena amanhã, segunda-feira, ás 3 e 8 1|2 horas, no Cine-theatro Iris, pela Companhia Lyzon Caster, que tanto successo tem alcançado naquelle popular theatro da rua da Carioca.

No Palacio Theatro

A revista com que se estreou ha dias no Palacio Theatro a Companhia Margarida Max dá hoje naquella casa de espectaculos as suas ultimas sessões.

Teremos ali, além das funcções á noite, a vesperal das 2 3|4.

Candida Rosa

Tendo se desligado da Companhia Trólóló, actualmente no Theatro Colombo de São Paulo, acha-se de novo entre nós a actriz sra. Candida Rosa, elemento apreciavel do nosso theatro ligeiro.

A primeira de hontem

"O DIA DA VIOLETA", ADAPTAÇÃO DO SR. JURACY CAMARGO, NO CARLOS GOMES

A Companhia do Theatro Comico, que se está a despedir do publico do Carlos Gomes, deu-nos hontem uma dessas comedias que, mesmo synthetizadas á maneira dos modernos sainetes, ornada de musicas e adaptada ao nosso ambiente, não perdeu em absoluto a sua feição caracteristica.

Estamos a apostar que se trata de algum original francez, comedia vaudevillesca á maneira de Hennequin.

E' um theatro facil de conhecer esse. Os effeitos scenicos são armados de tal modo que, quem está acostumado a ver ou ler as peças desse genero, conhece logo o theatro desse fertil productos de vaudevilles e de seu sequazes.

E como são sempre tres actos que fazem rir, o de hontem não falhou e provocou boas gargalhadas da assistencia, tendo cooperado para isso os artistas da Companhia do Theatro Comico.

Na parte feminina defenderam as suas personagens as actrizes Olga Navarro, Augusta Guimarães, Lygia Sarmento, Leticia Flora, Margarida de Oliveira e Nella Regina; pelo lado masculino foram interpretes esforçados os actores Manoelino Teixeira, Manoel Durães, um actor de comedia magnifico, Affonso Stuarte, Fernando Rodrigues e Arthur Castro.

Os poucos numeros de musica, mettidos á martello na comedia, não são máos. — XYZ.

Os numeros de "music-hall"

No palco do Central, estréa amanhã a "Troupe Fernandez", entre cujos artistas se destacam Nini Fernandez, bailarina internacional, Mr. Laconte e os seus cães e macacos amestrados, Mr. Joakin e mlle. Jeannette, homem mosca.

Dizem que se trata de um numero de "music-hall" de real merito.

A' tarde e á noite

OS ESPECTACULOS DE HOJE

Sainetes

TRIANON — A's 2 1|2 horas, "Ser mãe é padecer num paraizo"; ás 4 horas, "Fazenda nova"; ás 7 1|2 e 10 e meia horas, "Ser mãe é padecer num paraizo"; ás 9 horas "Fazenda nova".

Revistas

PALACIO — A's 2 3|4, 8 e 10 horas, "Rio-São Paulo", com Margarida Max.

RECREIO — A's 2 3|4, 7 3|4 e 9 3|4 horas, "E' da fuzarca!", com Alda Garrido.

S. JOSE' — A's 4,20 8 e 10,20 horas, "Mexericos", com Palmyra Silva e Pinto Filho.

IRIS — A's 3, 7 1|2 e 9 1|2 horas, "Rosa Vermelha", com Lyson Carter.

Burletas

CARLOS GOMES — A's 2 3|4, "O dia da violeta" e um acto de variedades ás 7 1|2 e 10,20, "O dia da violeta"; ás 9 horas, "A defesa é um facto", pela Companhia do Theatro Comico.

Variedades

CENTRAL — A's 3, 5 1|2, 8 1|2 e 11 horas, "As attracções da South American Tour.

ODEON — A's 4, 8 e 10 horas — A troupe dos 20 anões russos.

VILLA ISABEL — Umberto, ventriloquo brasileiro.

VIDA MUNDANA

FESTAS

Realiza-se hoje, no posto 4, em Copacabana, a esperada Festa das Sombrinhas, organizada pelo Praia Club.

A festa constará de um desfile na praia, ás 10 horas, em frente á séde do club, á Avenida Atlantica 790, e á noite, ás 21 horas, sessão para entrega dos premios, seguida de dansas.

Haverá tres primeiros premios, tres segundos e tres terceiros (luxo, arte e originalidades), além de mais 20 outros (menções honrosas). A Commissão julgadora assim ficou constituida:

D. Anna Amelia de Queiroz Carneiro de Mendonça, professor Augusto Bracet, professor Flexa Ribeiro, sr. Waldemar Bandeira, sr. Armando Maia, Carlos Malheiro Dias, Aureliano Amaral, Aureliano Machado, H. Netto Machado e J. Carlos.

BODAS DE OURO

No proximo dia 1 de dezembro será celebrada, na igreja da Candelaria, ás 9 1|2 horas, missa em acção de graças, para festejar as bodas de ouro do casal Christiano Alfredo de Freitas-Elisa Sampaio de Freitas.

FALLECIMENTOS

Falleceu, hontem, a sra. Stella Greenhalgh F. Lima, esposa do capitão de fragata Gastão Greenhalgh F. Lima. O enterro realiza-se, hoje, saindo da residencia da familia da extincta, á avenida Paulo de Frontin n. 273, para o cemiterio de S. Francisco Xavier.

As Festas de Natal
— DA —
CASA TAVARES

Recebeu de Paris as ultimas novidades em Voils, Opalas, Organdys, Georgettes bordados e com applicações a Guipyr. Grande novidade em sedas e tecidos finos. Retalhos de sedas, vendas a varejo por conta das fabricas.

Córtes de vestidos bordados a 9$000

Façam uma visita ás exposições da CASA TAVARES, á rua LUIZ DE CAMOES N. 12.

TRIANON
Comp. ABIGAIL-ODUVALDO
HOJE — As 2 1|2 — HOJE
SER MÃE É PADECER NUM PARAISO
— As 4 horas —
FAZENDA NOVA !
— As 7 1|2 —
SER MÃE É PADECER NUM PARAISO
— As 9 horas —
FAZENDA NOVA !
— As 10 1|2 —
SER MÃE É PADECER NUM PARAISO
— Depois de amanhã —
FOLHA CAIDA

Theatro SÃO JOSE'
EMPRESA PASCHOAL SEGRETO
HOJE — HOJE
Na téla
Em matinée e soirée
O JARDIM DO EDEN
com CORINE GRIFFITH
A bella criminosa
com DOROTHY SEBASTIAN
NO PALCO:
Pela COMPANHIA "ZIG-ZAG"
O successo da "revuette" de
CARLOS BITTENCOURT
MEXERICOS
AMANHÃ — Na téla:
Marinheiro de encommenda
com BUSTER KEATON, e "A BORBOLETA DOURADA" com LILY DAMITA.

Patentes de invenção

Moura, Wilson & Co., estabelecidos desde 1892, encarregam-se de requerer privilegios de invenção, registro de marcas e tudo o mais referente á propriedade industrial com rapidez e preços modicos. Rua Theophilo Ottoni, 71 — Caixa postal, 596 — Rio.

Theatro RECREIO
HOJE — A's 7,45 e 9,45 — HOJE
2 deslumbrantissimos espectaculos com a hilariante e victoriosa revista:
E' DA FUZARCA!
seus ultimos dias de representações
HOJE — Deslumbrante e ultima "matinée", em festival dos porteiros deste Theatro.
4ª-FEIRA, 28 — Récita de Olympio Bastos (Mesquitinha), com primeiras e unicas representações da burleta:
—:— CABOCLA BONITA —:—
5a-FEIRA, 29 — Primeiras representações da revista "PALACIO DAS AGUIAS!" Estréa de LYDIA CAMPOS e do cantor AYMOND (genero Fregoli).

FIADORES

Tendo de ser fiador de algum predio em que seja obrigatoria a conservação das installações de agua, gaz e luz, solicitae que conste da carta de fiança ou contrato, o numero da matricula do predio como assignante dos serviços de

COMPANHIA REPARADORA SANITARIA

Desse modo estareis sempre a coberto de desgostos, proporcionando, tanto ao proprietario como ao vosso afiançado, serviço perfeito, economico e commodo.

Essa matricula é facilmente obtida procurando seus escriptorios ao Largo da Carioca, 15 - 2º, nas officinas á Rua Senador Dantas, 74, ou por simples telephonema para CENTRAL 1813.

SENHORAS !

Tendes cabellos superfluos no rosto, testa, braços, etc. ?
Usae a DEPILINA SARAH, o maravilhoso producto de invento norte americano.
A sua acção é mecanica, de effeito instantaneo, extraindo os cabellos com as respectivas raizes.
A sua applicação é facil, não produz dôr e póde ser empregada sem receio em qualquer parte do corpo, porque não irrita a pelle.
A DEPILINA SARAH é encontrada em todas as pharmacias, drogarias e perfumarias.

Distribuido pela E. C. P. Lda. — Caixa: 2308 — Rio.

Hoje será corrido na pista do Itamaraty o Grande Premio Europa

Jockey Club

A corrida de domingo

As inscripções recebidas, na secretaria do Jockey Club, para a reunião do proximo domingo, no Hippodromo Brasileiro, deram o seguinte resultado:

Grande Premio "Henrique Possolo" — 1.800 metros — 15:000$ — Invernal, Grinalda, Frivolo, Rapido, Tenebreuse, Tops, Tyta, Pardal, Thesouro e Franco.

Premio "Criação Estrangeira" — 1.600 metros — 5:000$ — Rislère, Aldeano, Tiraqueau, Le Grand Mome e Celimene.

Premio "Lampeira" — 1.500 metros — 4:000$ — Sonsa, Sans Tache, Lulito, Intrepido, Graciosa, Birichina, Trolhatan, Corcovado e Secretario.

Premio "Mirante" — 1.000 metros — 4:000$ — Pedante, Big Ben, Arbitragem, Nilo, Mediador, Eclat e Conde.

Premio "Nubil" — 1.600 metros — 4:000$ — Thesouro, Itaquera, Gladiador, Jangadeiro, Zig, Fauna, Valete, Tagalie e Tieté.

Premio "Tanguary" — 1.600 metros — 4:000$ — Desejado, Trampolim, Gloxinia, Jubileo, Gran Capitan, Pinga Fogo e Siléa.

Premio "Ousada" — 1.800 metros — 4:000$ — Ennervante, Maranguape, Suganette, Gimone, Balila e Dark Eyes.

Premio "Gahypió" — 2.200 metros — 5:000$ — Spahis, At Meidan, Middle West e Dolly.

Premio "Regente" — 1.600 metros — 4:000$ — Sonakim, Itamaraty, Patife e Edison.

Premio "Sucury" — 1.800 metros — 4:000$ — Galaôr, Ravissant e Ultimatum.

Os premios "Gahypió", "Regente" e "Sucury", ficam reabertos nas mesmas condições, até ás 17 horas de amanhã, segunda-feira.

No Derby Club

PARA O "MEETING" DE HOJE
Montarias provaveis e ultimas cotações

Para a reunião que o Derby Club vae realizar, hoje, á tarde, no Hippodromo do Itamaraty, estão assentadas as montarias que damos em seguida, juntamente com as ultimas cotações do mercado turfista.

1ª carreira — Premio "Criação Brasileira" — (8ª prova) — 1.609 metros — 5:000$; 1:000$ e 250$.

		Cots.
1	Tentação, 49 ks., T. Baptista	16
2	Rouxinol, 51, B. Cruz Jor.	35
3	Homenagem, 49, C. Ferreira	30
4	Campeiro, 51, P. Zabala	40
5	Patativa, 49, L. de Souza	40

2ª carreira — Premio "Internacional" — 1.500 metros — 4:000$ e 800$.

		Cots.
1-1	Mouro, 55, ks. C. Ferreira	25
2-2	Hebreu, 52, B. Cruz Jor.	40
3	Eclat, 50, N. Gonzalez	25
3	Mercador, 47, não correrá	40
4	Panurgo, 50, A. Rosa	50
4	Paulina, 52, não correrá	—

3ª carreira — Premio "Nacional" — 1.609 metros — 4:000$ e 800$.

		Cots.
1-1	Lagedo, 48 ks., M. Oliveira	50
2	Gladiador, 50, I. Freire	18
2	[illegible] onzalez	40
3	Rhodesia [illegible] ernaczky	35
3	Zig, [illegible] or.	60
4	[illegible] Souza	60
4	[illegible] Rosa	30

4ª carreira — Premio "Brasil" — 1.609 metros — [illegible] 800$.

		Cots.
1	Grinalda, 52, ks., C. Ferreira	16
2	Tagalie, 51, A. Rosa	30
3	Lulito, 50, T. Batista	35
4	Dogma, 50, N. Gonzalez	50
5	Sansovino, 51, B. Cruz Jor.	50

5ª carreira — Grande Premio "Europa" — 1.609 metros — 10:000$; 2:000$ e 500$.

		Cots.
1	Vulcain, 51 ks., C. Ferreira	13
2	Marouf, 51, P. Zabala	80
3	Patuscada, 49, B. Cruz Jor.	80
4	Congo, 51, T. Baptista	30

6ª carreira — Premio "Excelsior" — 1.609 metros — 4:000$ e 800$.

		Cots.
1	Big Ben, 50 ks., N. Gonzalez	25
2	Calliope, 48, B. Cruz Jor.	60
3	Malicioso, 54, P. Zabala	40
4	Ministro, 54, C. Gomez	40
5	Patife, 51, C. Ferreira	25

7ª carreira — Premio "Progresso" — 1.750 metros — 4:000$ e 800$.

		Cots.
1	Estylo, 54, ks., L. Ferreira	30
2	Electrico, 49, B. Cruz Jor.	35
3	Rolante, 54, P. Zabala	40
4	Consul, 54, C. Gomez	50
5	Galaôr, 54, A. Rutledge	40

8ª carreira — Premio "17 de Setembro" — 1.750 metros — 4:000 e 800$.

		Cots.
1	Maranguape, 53 ks., Claudio	25
"	Tanguary, 53, T. Batista	25
2	Balila, 55, M. Oliveira	30
3	Algarabia, 53, I. Freire	50
4	Middle West, 54, P. Zabala	40
5	Fragor, 55, não correrá	—

9ª carreira — Premio "Itamaraty" — 1.609 metros — 4:000$ e 800$.

		Cots.
1-1	Gentleman, 52 ks., I. Freire	22
2-2	Siléa, 53, L. de Souza	18
3-3	Palucho, 48, A. Rosa	40
4-4	Lugo, 50, M. Oliveira	40
5	Pinga Fogo, 55, B. Cruz Jor.	60
6	Preto, 55, J. Escobar	60

GANHAR O BENTO GONÇALVES...

UMA CARTA DO HANDICAPNEUR DO JOCKEY CLUB

A proposito de commentarios feitos em torno da chamada do cavallo Edison, e que transplantamos para as nossas columnas em nota sob o titulo "Ganhar o Bento Gonçalves não é base para julgamento de valores", fomos honrados com uma carta do sr. Francisco Calmon, nosso presado collega de imprensa e handicapeur do Jockey Club, justificando o seu ponto de vista.

Praz-nos dar á publicidade esse importante trabalho, não só pelo facto de que é regra nesta casa, mas tambem pelo seu valor como a primeira producção do velho jornalista depois de alguns mezes de pertinaz soffrimento que o tem afastado de sua proficua actividade.

Ahi vae a carta:

"Meu caro Satyro. — Com a mesma attenção e o mesmo prazer que sempre me despertam os seus escriptos, li a nota de hoje, no "Diario Carioca", relativamente á chamada de Edison no projecto da proxima corrida do Jockey Club, depreehendendo dessa leitura que se quer collocar o filho de Gradely, com cujo activo de premios em Porto Alegre se argumentaria, na mesma situação dos outros ganhadores do "Bento Gonçalves", que para aqui vieram, isto é, Pertinaz, Maestro, Chrysanthemo e creio que tambem Decamps, que não foi citado.

Estou longe de participar de tal opinião.

Qualquer daquelles animaes, depois de ganhar o "Bento Gonçalves", veiu correr pela **primeira vez** nesta capital e, **como tal**, por força de dispositivos regulamentares, teve de ser chamado em turmas relativamente fortes e com o maximo dos pesos.

Ao contrario delles, porém, como já muito bem salientou, Edison não é um estreante, havendo já corrido, em 1927, na pista da Gavea, por onde venceu e em turma fraquissima, fracassando por completo, com a excepção unica da carreira em que secundou Jicky, que nessa occasião **salu de perdedor**. Nas oito restantes, Edison foi sempre dos ultimos a chegar, batido por La Mer Egée, Calliope, Paulina, Orange, Nenusa, Bahiana, Trumfo, Panurgo, Gaulez, Consól, Jandyra, Peter-Pan, Argentino, Rook, Tijuca, Pola Negri, Mediador, Luquillas, Arietie, Mac, Logico, Last, Alpine Flight, Centauro, Intrusa, Chunã e outros de forças equivalentes.

Como, porém, **ganhar o "Bento Gonçalves", se não deve servir de base para o julgamento de valores**, não podia ser chamado, e, assim, diante de deixo de ser de contribuir para se aquilatar do progresso do entrainement de um parelheiro, não voltou Edison para a turma em que sempre correu e perdeu, mas foi incluido em uma outra, indiscutivelmente mais forte, na qual, a quasi totalidade dos competidores, longe de **estarem pacientemente esperando a sua vez de ganhar**, já têm victoria neste anno, no Hippodromo Brasileiro!

Estão neste caso: Carolino, Jicky, Souakim, Epopéa, Gentleman, Wels Guardesman, Malicioso, Personero, Gefahr, Ten Service, Macon, Bidu', Prosa, Patife, Patusco e Itamaraty, os quatro ultimos por mais de uma vez! Poderão elles estar **esperando pacientemente**, mas é... para ganharem uma vez mais.

Para a inclusão de Edison no projecto em questão prevaleceu o criterio que serviu para a de Gil Glas e Rei de Espadas, da mesma forma vindos de São Paulo, com um formidavel activo de premios e de victorias, inclusive no "Derby Paulista", foram aqui chamados em competencia com mediocridades nacionaes, pela circumstancia de serem, até então, **perdedores de varias carreiras** no Jockey Club, e, á proporções que foram ganhando, é que subiram de turmas.

Póde ser que, chamando a attenção da digna Commissão de Corridas para o caso do Edison e lembrando, como solução a inclusão do filho de Gradely, com 54 kilos, em uma turma intermediaria, como é o do premio "Regente", houvesse eu, ainda uma vez, errado na minha ardua tarefa de handicapeur do Jockey Club, mas, a despeito dos muitos commentarios a tal respeito tecidos em nossas rodas turfistas, estou convencido de que me inclinei para o lado da justiça e das boas normas.

Desculpe o desalinhavado dessas ponderações, que encerraram um recado, muito amistoso, do velho collega e amigo. — **F. Calmon.**"

Nossos palpites

Tentação — Patativa
Mouro — Eclat
Gladiador — Rhodesia
Grinalda — Lulito
Vulcain — Congo
Big Ben — Patife
Rolante — Estylo
Maranguape — Balila
Gentleman — Siléa

Em torno do classico Dr. Carlos Garcia

A prova mais importante de hoje em S. Paulo é o classico "Dr. Carlos Garcia", de que são forças os animaes Iberico e Coronel.

Assim sobre elles se refere o "Estado de São Paulo":

Iberico, o favorito do classico "Dr. Carlos Garcia", percorreu os 1.800 metros de prova em 124", forçando apenas nos ultimos 800 metros, que foram percorridos em 52".

— Coronel, que é apontado como o mais sério adversario do filho de Le Temps, percorreu a mesma distancia no mesmo tempo, porém marcou 56" para os ultimos 800 metros.

Nas casas de apostas eram estas as cotações:

Coronel	22
Iberico	22
Le Zingara	40
Lábia	80
Foscarina	50

Ramuntcho vae melhor

O crack Ramuntcho, que teve affectada uma das patas de modo a obrigal-o a desertar de varios compromissos, já se encontra firme.

O filho de The Panther já faz os seus passeios na pista mostrando-se bem disposto.

A trinca de Estevão Pereira

O treinador Estevão Pereira leva á pista do Derby tres pensionistas Zig, Sansovino e Hebreu.

O consciencioso profissional pensa que dos seus pupillos sómente Hebreu se confirmar os seus trabalhos poderá apparecer.

Quanto a Zig e Sansovino não vê chance...

Chapa de duplas

Eclat e Mouro
Grinalda e Tagalie
Vulcain e Congo
Siléa e Gentleman

EM TORNO DAS NOVE CARREIRAS

HYPOTHESES E COMMENTARIOS

1ª CARREIRA

TENTAÇÃO E' FORÇA DESTACADA

A opinião geral está favoravel a egua Tentação que hoje medirá forças em turma bem fraca.

A pensionista do treinador Aggeu de Souza, têm na verdade pregado alguns banhos em seus adeptos, mas desta feita julgamos não precisar se empregar muito para levar de vencida os seus adversarios.

A dupla a nosso vêr será formada com a egua Patativa, a despeito da muita fé existente em favor de Homenagem.

O azar da carreira é o cavallo Campeiro, que terá a direcção do Jockey Pablo Zabala.

2ª CARREIRA

MOURO DEFENDERA' O PROGNOSTICO DO "DIARIO"

Esta turma é a mais fraca do programma de hoje, e o cavallo Mouro foi eleito o favorito dos cathedraticos.

Acompanhamos os "sabidos" para a nossa indicação, por julgarmos que as ultimas chuvas deixaram ainda mais favoravel a pista para o pensionista de Eulogio Morgado.

Mouro está aos poucos melhorando do mal que o impossibilitou durante algum tempo de correr, e assim sendo a turma é demasiado fraca para os seus recursos.

Ha muita fé a favor do cavallo Eclat, que na opinião de seus responsaveis pode ganhar de ponta a ponta.

3ª CARREIRA

GLADIADOR TEM GRANDES PROBABILIDADES
Intrepido e Rhodesia devem figurar nas duplas

O cavallo Gladiador vae correr este premio com grandes possibilidades de obter mais uma victoria, pois, suas actuaes condições nada deixam a desejar.

O pensionista do sr. Oswaldo G. Camisa, ainda na ultima reunião do Derby Club, produziu uma boa carreira, perdendo por pouco para Tagalie, apesar de desgarrar em quasi todas as curvas.

Os seus mais fortes inimigos seriam os animaes Intrepido e Rhodesia, principalmente esta ultima se a pista estivesse bem seca.

Os demais concorrentes, exceptuada Graciosa que melhorou muito, devem ficar em plano secundario aos animaes acima enumerados.

4ª CARREIRA

GRINALDA VENDERA' CARO SUA DERROTA

A ultima corrida de Grinalda com Pardal e Tuyuty foi talvez a demonstração mais nitida de suas esplendidas qualidades. Ficando quasi parada, a filha de Las Palmas, atropelando forte no Itamaraty, que aos poucos se approximando dos seus competidores, e na recta de chegada, correndo de verdade, conseguiu arebatar a Pardal, o 2º logar da prova.

Hoje, a competidora de Grinalda é a egua Tagalie, que nos parece não supportará a arrancada da pensionista do stud Lundgren, que será apresentada ainda em melhor estado que da vez referida.

Sua victoria é pois, artigo de fé de todos os turfmen.

5ª CARREIRA

VULCAIN E' O NOSSO FAVORITO

Esta prova classica está entregue a nosso ver aos animaes Vulcain e Congo, sendo que o primeiro tem demonstrado melhores recursos, e o outro apenas produziu uma carreira notavel, no Derby com Arbitragem, Patuscada e Destemido.

O potro do sr. Alexandre de Azevedo, trabalhou a contento na pista em que vae correr, e parece-nos ter as maiores probabilidades de victoria.

e o receio apenas deve ser que um

6ª CARREIRA

BIG BEN E PATIFE FORMAM AS DUAS FORÇAS

As duas ultimas carreiras de Patife e Big Ben, fizeram com que ambos ficassem favoritos nesta prova. Big Ben é tambem tão veloz como Patife, possa cançar o outro durante o percurso. Não fora isso, esses dois animaes deviam ter no final da luta as duas principaes collocações.

Calliope vem melhorando dia a dia, e caso se dê o que acima prevemos, pode perfeitamente ser a victoriosa.

Ministro melhorou pouca coisa, mas deve ser sempre considerado um perigo, pois o dia que se dispuzer a correr é difficil lhe arrebatarem a victoria.

7ª CARREIRA

UMA CARREIRA DIFFICIL

Todos os animaes desta careira têm chance de victoria. Galaôr e Consul estavam chamados em turma mais forte, mas mesmo nesta as suas qualidades não chegam para que possam ficar destacados.

Estylo continua correndo bem, mas no final não tem aquella resistencia outrora demonstrada.

Electrico e Rolante tambem conquanto um pouco decadentes, podem figurar nos honrosos postos e Consul é o eterno perigo em pista molhada.

A nossa indicação differe um pouco da marcação dos cathedraticos por ser ella méro palpite.

8ª CARREIRA

MARANGUAPE E BALILA SE RIVALIZAM

A corrida do dia 15 de novembro, serviu para que ficassem provadas as forças de Maranguape e Balila que têm nesta prova que se bater com Algarabia, Middle West e Tanguary.

A egua Algarabia está um tanto cheia, e ha muito não corre no Derby Club, por isso será surpresa para nós a sua victoria.

Middle West, apesar de correr mais no Derby e ter baixado de turma, não é o mesmo cavallo do principio do anno, haja vista a sua pessima corrida ha oito dias.

Assim sendo, a dupla de Maranguape-Tanguary com o pensionista do sr. Americo Azevedo, é indiscutivelmente a melhor indicada.

9ª CARREIRA

SILÉA E GENTLEMAN

Estão destacados pelos cathedraticos os animaes Siléa e Gentleman, ambos realmente bem collocados na prova, e em admiravel estado.

Para ponta preferimos o cavallo, pois a egua lhe concede pequena differença de peso e está menos corrida no Derby Club, mas a dupla nos parece a melhor da tarde a despeito das probabilidades de Lugo e Falucho.

ARTHUR VIANNA

Amanhã passa o quinto anniversario da morte do jornalista Arthur Vianna, que durante varios annos foi brilhante e competente chronista de turf, figurando destacadamente em varios orgãos da imprensa diaria e periodica.

A piedade dos seus amigos srs. Eduardo Bahia e Bricio Filho, zela a memoria do morto querido mandando na data do passamento rezar missa pelo seu repouso. A de amanhã será ás 9 1|2 no altar mór da igreja de S. Francisco de Paula.

Chapas de cathedraticos

Tentação — Gladiador
Gladiador — Eclat
Siléa — Rolante
— —
Tentação — Tentação
Gladiador — Patife
Eclat — Rolante
— —
Gladiador — Eclat
Patife — Gladiador
Rolante — Grinalda

Os palpites de um "cathedratico"

NA TAÇA "OLIVAL COSTA"

O sr. Francisco Calmon, nosso distincto collega de imprensa e handicapeur do Jockey Club, fez as seguintes indicações para a corrida de hoje, no Hippodromo do Itamaraty:

Tentação — Homenagem — Rouxinol.
Mouro — Eclat — Hebreu.
Rhodesia — Gladiador — Intrepido.
Grinalda — Tagalie — Lulito.
Vulcain — Congo — Marouf.
Patife — B. Ben — Calliope.
Rolante — Estylo — Electrico.
M. West — Maranguape — Ballila.
Siléa — Gentleman — Lugo.

Thesouro inscripto em duas carreiras

AS INTENÇÕES DE A. MARIANO

O cavallo Thesouro figura em duas carreiras no proximo dia 2. E' concurrente do Henrique Possolo em 1.800 metros, com Franco, Pardal, Tops e outros, e no premio Nubil em 1.600 com Gladiador, Jangadeiro, etc.

Após as inscripções interpelamos o treinador de Thesouro, A. Mariano, se ia tentar a "dobrada" com o seu pensionista.

— Não, não penso nisto, respondeu-nos. E' que Thesouro é um cavallo que melhora de uma hora para outra. Por isso eu o inscrevi nos dois, por que se no dia elle não estiver melhor correrá a milha, e se estiver correrá o grande premio.

Rouxinol não canta...

Entre ás 5 e as 6 da tarde na salinha da secretaria do Derby faz-se uma hora de palestra, onde se fala de turf, dos turfmen no bom e no máo sentido. A pilheria é lançada em todos os tempos, modos e pessoas. Fazem-se até trocadilhos.

Hontem á hora de maior concurrencia, analyzava-se o programma quando alguem lembrou a possibilidade da derrota de Tentação.

—Para quem vae ella perder?

— O dia deve estar chuvoso, replicou alguem.

— Então é dia para dupla 12, póde vencer Rouxinol.

O sr. Albano que a sorrir manhosamente acompanhava a palestra, saiu-se com esta:

— Em dia de chuva, Rouxinol não canta...

Mercador sentiu-se

O cavallo Mercador, inscripto no "Internacional" de hoje, apresentou-se sentido após o exercicio de hontem.

Isso determinou o forfait do filho de Kubelik.

Rhodesia apromptou hontem

A egua Rhodesia, que hoje reapparece no premio "Nacional" apromptou hontem na pista do Jockey Club.

A filha de Patrick galopou a distancia muito suavemente.

Noticias automobilisticas

OS LUCROS DA GENERAL MOTORS NOS PRIMEIROS MEZES DESTE ANNO

Informa-nos telegramma procedente de Nova York, que foram declarados, pelo seu presidente, os lucros da General Motors, nos primeiros nove mezes deste anno. Chegou no impressionante total de 240.534.613 dollares, isto é, quasi 2 milhões de contos, o saldo liquido daquelle periodo, representando um augmento de 46.776.311 dollares sobre os mesmos 9 mezes de 1927.

Distribuidos os dividendos das debentures e das acções preferenciaes, ainda assim cada acção commum deu 13 dollares de 42 centimos de juros, bem majorados de um anno para outro, em egual periodo, pois no anno passado foram de 10 dollares e 75 centimos.

Nos 270 dias comprehendidos nesse balanço venderam-se 1.606.902 carros da General Motors. Registrou-se neste particular novo accrescimo, porquanto, em 1927, tambem nos tres primeiros trimestres, foram vendidos 1.316.597 automoveis, o que quer dizer um augmento de 22 °|°.

Em caixa, havia, em 30 de setembro passado, a quantia de 263.864.484 dollares.

COMO SE PROCURA RESOLVER O PROBLEMA DO TRANSITO NOS ESTADOS UNIDOS

Dia após dia apresenta-se mais complicado o problema do transito nas grandes cidades, e, em Paris como em Londres e Nova York, quer seja "embouteillage", quer se chame "jam", o congestionamento das ruas centraes continua a ser a dôr-de-cabeça das autoridades.

Não solvem o problema as soluções que diariamente se aventam, mas apenas servem para diminuir as causas do engarrafamento do centro commercial, nas horas em que tem maior intensidade o transito de vehiculos.

E a questão fica em pé, acarretando á vida commercial das cidades em que ella se processa, atrasos que os americanos, como era de esperar, já reduziram a dinheiro. Calculam elles em varios milhões de dollares os prejuizos annuaes que soffre a população de Nova York com o congestionamento de Broadway...

All, porém, as autoridades não esmorecem e insistentemente atacam a questão, procurando dirimil-a. Ainda ha pouco reuniu-se naquella cidade um congresso — "The National Conference on Street and Highway Safety" — para o fim de estudar e estabelecer os meios de facilitar o transito nas ruas e estradas, tornando-o mais seguro.

Por uma commissão especial desse congresso, foi elaborado e distribuido a 3.000 municipalidades, um codigo de trafego, que representa intelligente tentativa para uniformizar as differentes leis sobre o assumpto, em vigor nas cidades americanas. Acredita-se que, com a adopção desse codigo, seja conquistado o maior factor da solução definitiva do problema.

Entre as suggestões que então foram feitas, contam-se as seguintes:

"Nas esquinas, o pedestre sempre deve ter o direito de passagem, mas, noutros pontos, esse direito deve caber ao motorista, pois é preciso que o pedestre atravesse as ruas sómente nos cruzamentos e que estes lhe sejam reservados.

Para dobrarem as esquinas, os motoristas devem obedecer ao seguinte: o que se achar á direita do outro tem preferencia para a passagem, a não ser que o que lhe fica á esquerda entre primeiro no cruzamento.

Deve ser adoptado o systema de tres luzes para signaes.

A carga e descarga de caminhões, quando exijam mais de meia hora, só devem ser permittidas á noite. A circulação dos autos de aluguel pelas ruas da cidade, á cata de freguezes, deve ser prohibida. E preciso que elles se conservem em garagens ou em pontos de estacionamento.

Deve ser evitada a passagem de autos á esquerda dos bondes, menos quando estes ficam á extrema direita da rua."

Esta medida é bem razoavel, porquanto os bondes, nos Estados Unidos, são fechados.

Designações na pasta da Guerra

Pelo ministro da Guerra foram designados os capitães Orlando Verney Campello, para ajudante da Escola Militar, Wolgrand Pinheiro Cruz, para adjunto da 1ª divisão do Departamento do Pessoal, e Herculano Gomes, para membro da commissão de embarque dos proprios nacionaes a cargo deste Ministerio.

GRANDE PREMIO "EUROPA"

Em 1609 metros Premios 10:000$ — 2:000$ — 500$ e 200$000

1	2	3	4	5	6	7	8	9	10
1 — Vulcain	51 ks.	3	2	1	17:300$	13	Gabriel Reis	C. Ferreira	A. S. Azevedo
2 — Marouf	51 ks.	6	2	4	27:450$	80	F. Schneider	P. Zabala	A. Mayrink Veiga
3 — Patuscada	49 ks.	6	1	4	6:570$	80	J. Paula Mendes	B. Cruz Junior	J. G. de Oliveira
4 — Congo	51 ks.	4	2	2	12:600$	30	Horacio Perazzo	T. Batista	G. Seabra

CONVENÇÕES: — (1) Nomes dos parelheiros concurrentes (2) Peso do programma (3) Vezes que já correram este anno. (4) Victorias este anno. (5) Collocações, excluidas as victorias. (6) Premios levantados este anno. (7) Cotações da bolsa turfista. (8) Treinadores. (9) Montarias provaveis. (10) Proprietarios.

Messedaglia.

HOLMBERG, BECH & C.ia L.tda
RUA S. PEDRO 106
—:— Tel. Norte 2815 —:—
METAL DEPLOYÉ
Key Lath — Self sentering
GENFIRE STEEL Company
—:—ESTADOS UNIDOS A. N.—:—

DOLIN
ACTUALIDADE MUNDIAL!
Procurem conhecer nesta marca de chapéos de palha recebidos pelo PARC ROYAL os modernos forros com elegante utilidade em SYSTEMA AUTOMATICO — Preços dos chapéos DOLIN: 14$000, 18$000 e 25$000. Agentes geraes: REIS & COUTO LTDA. AV. RIO BRANCO, 9 — RIO DE JANEIRO.

Para os grandes males... grandes remedios
ELIXIR BRASIL
o depurativo maximo

JA' RECEBEMOS
—:— CAMINHÕES E OMNIBUS —:—
"BROCKWAY"
Possantes, resistentes, economicos e de facil manejo
REPRESENTANTE PARA TODO BRASIL
T. L. Wright & Cia. Ltda.
RUA EVARISTO DA VEIGA, 142
Ha logares disponiveis para bons agentes

Dist. pela E. C. P. Lda. Caixa: 2350—Rio

Reid Valentino será o embaixador do box brasileiro junto ao pugilismo platino

REID VALENTINO VAE PARA O SUL

O agil paulista irá até Buenos Aires

O QUE PROMETTEM SUAS QUALIDADES

A bordo do "Affonso Penna", rumo ao Paraná, segue amanhã o popular meio medio patricio Reid Valentino.

Pugilista que se impoz pela elegancia da sua technica, Valentino conseguiu, com o auxilio exclusivo das suas qualidades, uma posição de grande destaque entre os maiores astros do nosso pugilismo.

Enfrentando os mais respeitados adversarios que aqui tem actuado, Valentino fez valer os seus recursos e demonstrou formar, sem favor, entre os homens de grande classe do pugilismo continental.

O pugilista nacional pretende realizar alguns combates na formosa capital paranaense, onde o box fórma entre os sports de maior prestigio e popularidade.

Dahi Valentino seguirá para o Rio Grande do Sul, seu Estado de origem, onde, se fôr possivel realizará algumas exhibições.

Após essa visita, o elegante boxeador paulista seguirá para Buenos Aires, onde existe um consideravel interesse pela sua actuação. Roberto Di Lorenzo, correspondente de varios organizadores platinos, recebeu a incumbencia de contratal-o para lutar em Buenos Aires.

Devendo, entretanto, demorar algum tempo nos pontos indicados, fica prejudicado o desejo demonstrado pelos emprezarios do grande centro pugilistico, que entretanto, talvez consigam entrar em accordo com o habil boxeador patricio, que, como dizemos, deverá visitar a famosa capital argentina.

Somos dos que confiam no bom resultado que Valentino alcançará, não só para o seu nome já respeitado de competente profissional, como para maior elevação do box brasileiro.

Technico, resistente, e impressionantemente agil, Valentino possue, sem duvida, todos os recursos necessarios para se impor como pugilista de classe, concorrendo para a propaganda do box brasileiro em um centro onde o grande sport já produz figuras de maior relevo no pugilismo universal.

Fazemos votos sinceros pelo brilho da sua viagem.

Vencendo, não concorrerá, apenas, para augmentar as glorias que já conquistou, numerosas e respeitaveis, mas, principalmente, terá honrado a missão de embaixador do box brasileiro junto a culta rapaziada do box argentino.

Os desafiantes

Varias têm sido as deliberações da commissão de box, quanto aos desafios feitos sobre o ring ou verbalmente, em suas reuniões,, já que foge a autoridade daquella entidade intervir nos que são feitos pela imprensa.

Os estatutos em vigor determinam quotas a serem pagas pelos desafiantes. Infelizmente essa parte da lei basica, como, aliás, algumas outras de utilidade, nunca foi observada.

E' verdade que tal imposição seria perfeitamente dispensavel se houvesse entre os nossos profissionaes e seus responsaveis a comprehensão e o respeito das conveniencias. Tal não se dá e o resultado é o que se vê: cada combate é precedido por uma longa serie de desafios, a maioria dos quaes são apenas irrisorios.

Para dar uma idéa do que se passa, nesse assumpto, é bastante citar a luta entre Tavares Crespo e Joe Assobrab.

Ao calçar das luvas o "speaker" apresentou José Victorino, o "seu Padre", que desafiou o campeão nacional e Mario Francisco, que deseja bater-se com o vencedor daquella luta.

Ora, o primeiro dos desafiantes, a quem não negamos uma grande dose de boa vontade, é um pugilista de modestos recursos, que tem actuado. E justo registrar, com valentia mas, evidenciando sempre a sua pouca classe.

Varios dos seus combates com mediocridades terminaram desastradamente e no seu record não ha o que justifique a sua pretenção de enfrentar o campeão nacional dos leves.

Quanto a Mario Francisco, boxeador discreto e de cartel muito resumido, não está em melhores condições de fazel-o.

O que é lamentavel é que a entidade pugilistica permitta tal procedimento, quando está claro que aos desafiantes não é licito esperar, tão cedo, a attenção que devem pretender para os seus desafios.

A SALVADORA

Casa de emprestimos sob penhores — BECCO DO ROSARIO, 2 — Perdeu-se a cautela n. 60.637 desta casa.

REUNIÕES DE AMADORES

O dia de hontem foi de repouso para a gente do box. Somente no proximo sabbado de dezembro, teremos um espectaculo, que, aliás, vem sendo aguardado com real interesse.

Este espaço de 15 dias, em época de ferias do football, não parece aconselhavel. Cremos que devia ter sido de grande utilidade aproveitar o dia de hontem para um espectaculo de propaganda do box.

Aquelles que dispõem de elementos e desejam, sinceramente, ver a victoria do pugilismo, podiam aproveitar essas datas para uma propaganda intelligente do grande sport.

As despesas de uma reunião de amadores são muito reduzidas. Por outro lado, é immenso o numero de cultores do box que anseiam por uma opportunidade de apparecer.

Se um dos nossos capitalistas interessado no assumpto, tomasse a si a organização de alguns espectaculos desse genero, fazendo uma farta e intelligente distribuição de convites entre a mocidade das escolas superiores, clubs e outras collectividades semelhantes, concorreria efficientemente para a diffusão do pugilismo, criando-lhe adeptos nas camadas sociaes que ainda não tiveram opportunidade de gozar as sensações que elle proporciona.

E' evidente que o box atravessa, presentemente, uma crise de concurrencia.

Parece-nos que seria não só util, mas muito necessario que os responsaveis pelo seu desenvolvimento estudassem a situação actual, procurando os meios de debellar o mal que apparece, cada dia, mais positivo e mais perigoso para a vida do pugilismo nacional.

OS MELHORES TECIDOS
— com —
Os melhores feitios encontram-se na Alfaiataria
— GLORIA —
— de —
SAMUEL GROSMANN
Edificio Odeon — 4.º andar

NÃO PERCA SEU DINHEIRO EM JOGOS INUTEIS, A ROLETA, BACARAT E CAMPISTA SÃO UMA PERDIÇÃO, ELLES O ARRUINARÃO!
Lembre-se de sua familia!
Empregue do seu capital uma pequena parcella em bilhetes de loteria obtidos no
Campeão de Minas
RUA RODRIGO SILVA N. 9 — Tel. C. 0728
E QUEM SABE!... TALVEZ QUE D'UM MOMENTO PARA O OUTRO PODEIS FICAR RICO, DORMIR SOCEGADO E VIVER FELIZ!...

OS CONCURSOS AQUATICOS DE HOJE

O DOS QUATRO GRUPOS : DOS AQUATICOS X MAREANTES X BOLA VERDE X AQUATICO — AS OUTRAS COMPETIÇÕES

Teremos, hoje, o primeiro animado domingo da temporada de natação.

Nada menos de quatro interessantes festivaes aquaticos serão realizados no nosso sport natatorio. São elles: o promovido por iniciativa do Grupo dos Mareantes, filiado ao S. C. Fluminense, entre esse grupo e o dos aquaticos, da Bola Verde e Aquatico, filiados, respectivamente, ao Internacional, Boqueirão do Passeio e S. Christovão; a competição Escola Naval x Flamengo; e os concursos intimos do Gragoatá e Fluminense Football Club.

Todos esses festivaes promettem grande exito, pois reina muito enthusiasmo entre os que vão intervir nelles.

Damos a seguir os seus programmas:

ESCOLA NAVAL X C. R. FLAMENGO

Na piscina da ilha das Enxadas, ás 18 horas, com este programma:

1º pareo — "Commandante Jair de Albuquerque" — 50 metros — Livre — E. N. e C. R. do Flamengo.

2º pareo — "Mario de Oliveira" — 50 metros — Livre — Infantis fracos.

3º pareo — "Commandante Olavo Vianna" — 100 metros — Costas — E. Naval x C. R. do Flamengo.

4º pareo — "Oscar Ballalai Alves" — 100 metros — A' la brasse — Novissimos.

5º pareo — "Commandante Benjamin Sodré" — 200 metros — A' la brasse — E. Naval x C. R. do Flamengo.

6º pareo — "Irmãos Noebecken" — 50 metros — Livre — Novissimos.

7º pareo — "Commandante Alarico Faceiro" — 200 metros — Livre — E. Naval x C. R. do Flamengo.

8º pareo — "Phalange Feminina" — 100 metros — Livre — Senhoritas.

9º pareo — "Paulo P. da Silva Costa" — 100 metros — Livre — Novissimos.

10º pareo — "Commandante Alvaro de Araujo" — 100 metros — Livre — E. Naval x C. R. do Flamengo.

11º pareo — "Dr. Trajano Furtado Reis" — 100 metros — Livre — Qualquer classe.

12º pareo — "Dr. C. V. da Costa Lima" — 50 metros — Costas — Infantis.

13º pareo — "Commandante Mario Espinola" — Turmas 3 x 100 — Costas — Livre — A' la brasse — E. Naval x C. R. do Flamengo.

14º pareo — "Kurt Ahlert" — 100 metros — Novissimos.

15º pareo — "F. Ribas de Faria" — 50 metros — A' la brasse — Infantis.

16º pareo "P. I. Caron" — 100 metros — Livre — Infantis.

17º pareo — "Commandante Nelson Peixoto Jurema" — Trumas de 4 x 50 metros — Livre — E. Naval x C. R. do Flamengo.

Final: water-polo — Escola Naval x Club de Regatas do Flamengo.

A COMPETIÇÃO DOS QUATRO GRUPOS AQUATICOS

Essa competição, que será realizada nas aguas fronteiras ao Sport Club Fluminense, terá como premio a taça "Mareantes".

O programma está constituido da fórma seguinte:

1º pareo — "Grupo dos Aquaticos" — 100 metros — Novissimos — Nado livre.

3º pareo — "Cesar Veiga" — 200 metros — Qualquer classe — Nado livre.

3º pareo — "Dr. Lauro Pinheiro Motta" — 100 metros — Infantis — Qualquer categoria — Nado livre.

4º pareo — "Satyro Ribeiro" — 100 metros — Junior — Nado livre.

5º pareo — "Floriano Dourado" — 100 metros — Qualquer classe — Nado de costas.

6º pareo — "Senhorinha Hermance Faria" — 100 metros — Senhoras e senhorinhas — Nado livre.

7º pareo — "Grupo dos Vinte" — 100 metros — Qualquer classe — Nado crawl.

8º pareo — "Grupo da Bola Verde" — 50 metros — Novissimos — Nado livre.

9º pareo — "Dr. Mario Pinheiro Motta" — 50 metros — Infantis — Fracos — Nado livre.

10º pareo — "Dr. João Noronha Santos" — 200 metros — Qualquer classe — Nado á la brasse.

11º pareo — "Grupo dos Mareantes" — Honra — Turma de 4 nadadores (4x200) — Qualquer classe — Nado livre.

12º pareo — "Grupo Aquatico" — Turma de 4 nadadores (4x100) — Novissimos — Nado livre.

CONCURSO INTIMO DO GRAGOATA'

O programma do concurso intimo do G. R. Gragoatá é o seguinte:

1º pareo — 9 horas — "Alberto de Mendonça" — 50 metros — Estreantes — Nado livre.

2º pareo — 9,10 horas — "Antonio Braga" — 100 metros — Juniors — Nado livre.

3º pareo — 9,20 horas — Nicolau Marques Junior" — 100 metros — Infantis fracos — Nado livre.

4º pareo — 9,30 horas — "Everardo da Cruz" — 100 metros — Qualquer classe — Nado á la brasse.

5º pareo — 9,40 horas — "Clodoaldo Guimarães" — 100 metros — Novissimos — Nado livre.

6º pareo — 9,50 horas — "Mme. Adalberto Aguiar" — 100 metros — Senhorinhas estreantes — Nado livre.

7º pareo — 10 horas — "Edwin Chadwick" — 50 metros — Juniors com menos de 2 pontos — Nado livre.

8º pareo — 10,10 horas — "Armando Malaho" — 100 metros — Qualquer classe — Nado livre.

9º pareo — 10,20 horas — Waldemiro Peralta" — 100 metros — Qualquer classe — Nado livre.

10º pareo — 10,30 horas — "Adalberto Parreiras" — 400 metros — Qualquer classe.

11º pareo — 10,40 horas — "Paulo Kastrup". — 50 metros. — Qualquer classe — Nado livre.

12º pareo — 10,50 horas — "Alfredo Luiz Ribeiro" — 100 metros — Qualquer classe.

O FESTIVAL DO FLUMINENSE F. CLUB PARA DISPUTA DA TAÇA "ARNALDO GUINLE"

Como noticiámos este festival será na piscina do Fluminense F. Club, pela manhã, com o seguinte programma:

1ª prova — 60 metros — Nado livre — Escoteiros (fracos).

2ª prova — 90 metros — Nado de costas — Novos.

3ª prova — 30 metros — Nado livre — Senhoras e senhoritas.

4ª prova — 100 metros — Nado livre — Novos.

5ª prova — 90 metros — Nado livre — Turma de 3 escoteiros — 1 fraco, e 1 forte e 1 fraco.

8ª prova — 120 metros — Nado de costas — Qualquer classe.

7ª prova — 100 metros — Crawl — Novos.

8ª prova — 60 metros — Nado livre — Senhoras e senhoritas.

9ª prova — 100 metros — A' la brasse — Novos.

10ª prova — 180 metros — Nado de costas, á la brasse, e crawl — Turma de tres nadadores — Qualquer classe.

11ª prova — Concurso de pulos para escoteiros — Trampolim de 1 metro.

1º pulo — Salto para frente com corrida.

2º pulo — Salto para frente carpado com corrida.

3º pulo — Salto para frente sem corrida.

4º pulo — Salto mortal para traz.

12ª prova — Campeonato interno de natação do Fluminense F. Club — Taça "Arnaldo Guinle", — Diplomas de medalhas de ouro e bronze aos 1º e 2º collocados — 600 metros — Nado livre — Qualquer classe.

Agua-viva

A temporada natatoria se prenuncia muito animada.

Todos os nossos gremios aquaticos estão se preoccupando com enthusiasmo com o salutar sport de Weissmuller. Os concursos de natação estão sendo organizados em quasi todos elles. Já para hoje se annunciam diversos, entre os quaes as competições entre quatro grupos de animadores da natação sportiva e entre a Escola Naval e o Club de Regatas do Flamengo.

São festivaes esses de auspiciosa significação e que promettem resultar brilhantes. E esse resultado não se atem ao certamen em si, por isso que se projecta muito além, em beneficio da incrementação e do desenvolvimento do mais util e hygienico dos exercicios corporeos. Assim, pelos prodromos da estação aquatica de 1928-1929, não ha como silenciar o interesse e o trabalho dos nossos gremios pela nadadura, cujos frutos, no periodo que se está a iniciar, são de molde a encher de agrado e de enthusiasmo a quantos, como nós, se batem pelo desenvolvimento, pela propaganda e pela sportividade do nado em nossa terra.

Club de Natação e Regatas

Terá inicio em meiados de dezembro proximo vindouro o 8º campeonato de water-polo instituido por este club cujas inscripções serão encerradas em 8 de dezembro e o sorteio e escolha de "captains" em 9 do mesmo mez.

Só poderão inscrever-se os socios quites e que tenham pago a taxa de 2$000 a qual será restituida no final do dito campeonato alem de que, é necessario que o concurrente saiba nadar 100 metros no minimo.

(Serão obedecidas as mesmas regras da Federação do Remo).

Travessia da Guanabara e Travessia Carlos Medeiros

Acham-se abertas as inscripções para estas duas provas. Informações detalhadas com o sr. Amilcar Osorio, na séde.

CONCURSO INTIMO DE NATAÇÃO

Realiza-se no dia 2 de dezembro vindouro, o campeonato Intimo de Natação, com o seguinte programma:

1º pareo — "Carlos Medeiros" — 100 metros — Estreantes — Livre;

2º pareo — "Carlos Ferreira" — 100 metros — Qualquer classe — Costas;

3º pareo — "Victorino Ramos Fernandes" — 100 metros, livre — qualquer classe;

4º pareo — Daniel de Almeida — 200 metros — Qualquer classe — A' la brasse;

5º pareo — "Alberto Ferreira Sá" — 100 metros — Novissimos — Livre;

6º pareo — "Ariosto Pinheiro Alves" — 200 metros — Seniors — Crawl;

7º pareo — "Orestes Giuffo — 100 metros — Novissimos — A' la brasse;

8º pareo — "Amilcar Osorio" — 50 metros — Infantis — Qualquer classe;

9º pareo — "Daniel Cunha" — 100 metros — Novos — Crawl;

10º pareo — "Dr. Mello Barreto Filho" — 400 metros — m. q. classe — Livre;

11º pareo — "Dr. Plinio Moreira Senna" — Fantasia — Pesca de taboas.

O ESPECTACULO DE 1 DE DEZEMBRO

Agua-raz

Acordei hontem, aborrecido. Tive um sonho máo.

Ora, imaginem que sonhei que estavamos no dia dos campeonatos nacionaes do remo e a nossa équipe de quatro, a quem fôra confiada a defesa do titulo multi-campeões do rowing brasileiro, detido pelo Districto Federal, se havia scindido, na vespera do grandioso prelio. Os cariocas estavam damnados contra a atitude dos meus amigos Gavião e Castello Branco, esplendidos "rowers", que se haviam desligado do conjunto por uma questão qualquer com o Bricio, o principe dos nossos timoneiros.

O meu compadre Flavio, presidente da Federação Brasileira do Remo, entidade tão disciplinada quão gloriosa, esse estava tiriricando... Ih! Nunca o vi tão "brabo", tão colerico! Dada a nossa camaradagem antiga, approximei-me delle, que, explicando o caso, disse-me, fuzilante de raiva:

— Procedimento inqualificavel "seu" "Bacurão". Inqualificavel e imperdoavel. Aquelles dois "garrafas" vão pagar-me e bem caro!

— Já os puniu? — Indaguei.

— Não.

— Como? Ainda não os puniu? — Disse muito espantado, ao que me retrucou o chefe do sport nautico:

— Não os castiguei, porque o presidente da C. B. D., logo que soube do gesto daquelles remadores, resolveu suspendel-os, tal qual como fez com os footballers gaúchos...

Nessa altura eu resvalei para baixo da cama e acordei...

Felizmente, era sonho! Hoje vou procurar o Castello Branco e o Gavião para dar-lhes um abraço bem apertado e contar-lhes esse maldito sonho. Certo, havemos de nos rir bastante. Do sonho? Não. Da punição do sonho!...

BACURÁO

Annibal e Walls estão bem dispostos

QUEM VENCERÁ O COMBATE DECISIVO?

Proseguem animados os commentarios em torno do proximo espectaculo, que vem constituindo um acontecimento de grande interesse, capaz de alcançar o exito que só conseguem os factos verdadeiramente sensacionaes.

Não resta duvida que, dado o valor dos varios pugilistas escalados para tomar parte nas provas do programma, o espectaculo de sabbado, promette ser dos mais interessantes e terá, sem duvida, uma grande concurrencia.

Joe Walls, admiravel boxeador hespanhol, cuja actuação, na sua primeira estadia entre nós, criou-lhe um numero respeitavel de admiradores, que não se fatigam de applaudir todas as suas magnificas exhibições, invariavelmente dignas de serem applaudidas, pela technica e pela lealdade que o distinguem.

O seu valor de pugilista recommenda-o como um astro respeitavel, e fal-o um dos mais perigosos adversarios de quantos já tem actuado em rings nacionaes.

Agil, muito resistente e possuidor de technica admiravel, Joe Walls, é, sem favor o profissional mais completo que já temos applaudido em nossos rings.

Annibal Fernandes é o seu adversario do proximo espectaculo. Fórma, egualmente, entre os mais technicos e mais habeis pugilistas dos rings brasileiros.

Radicado, ha muito, entre nós, o fighter portuguez é uma das mais populares figuras do nosso pugilismo, onde, graças ás suas qualidades technicas e ao seu cavalheirismo, Annibal adquiriu posição de grande destaque.

A sua actuação, no Brasil, tem sido brilhantissima. E', talvez, o boxeador estrangeiro que maiores e mais assignalados triumphos tem alcançado entre nós.

Por isso mesmo Annibal é muito admirado, não só entre os seus numerosos patricios aqui residentes, como, tambem, entre os que apreciam a verdadeira technica pugilistica.

O seu estado actual de preparo é o melhor possivel e o popular boxeador luzitano está disposto a vencer, pela segunda vez, o temivel contendor que enfrentará pela terceira vez.

Não resta duvida que são dois homens dignos um do outro, possuidores de qualidades e antecedentes equivalentes e que realizarão, por certo, um combate a altura do prestigio que conquistaram.

O choque entre os dois afamados astros constitue, sem contestação, um notavel acontecimento, capaz de enthusiasmar quantos apreciam as lutas em que predomina a technica e onde prepondera a intelligencia.

PUGILISTAS NACIONAES

A retirada de José Santa da actividade dos nossos rings apparece, para alguns, como razão de uma possivel decadencia do actual enthusiasmo despertado pelo box.

E' de todo errada essa supposição. E' bem verdade que o nosso pugilismo deve ao campeão portuguez dos pesos pesados, tanto como a Annibal Fernandes e pouco menos do que a Tavares Crespo, alguns dos seus acontecimentos mais notaveis e que mais elevaram o box nacional.

Mas a logica dos algarismos indica, positivamente, que o pugilismo brasileiro já dispõe de elementos capazes de arrastar multidões, tanto quanto o faziam, no inicio das suas carreiras no Brasil, os tres consagrados astros do box luzitano.

Para nós, que pugnamos invariavelmente pelo advento dos pugilistas nacionaes, embora fazendo justiça ao innegavel valor dos boxeadores estrangeiros que passam pelos nossos tablados, a ausencia de José Santa, que prevemos curta, apresenta-se como uma oportunidade para impor os representantes authenticos do nosso box, elevando-os, tanto como o merecem, entre os grandes astros do pugilismo nacional.

Ahi temos Hugo Italo, essa expressão impressionante de valor sportivo, que apparece como astro rei entre numerosos satelites: Valentino, Assobrab, Kid Simões, Humberto Cioretti, Brickmann, Harry Rosas, Armandinho, Adão, Santos, Virgolino, Bianna, Conceição, Januario, Roberto Santos e tantos outros de actuação destacada, capazes, todos elles, de proporcionar ao nosso publico as mesmas sensações que lhes offereciam os astros estrangeiros.

Appareçam organizadores de bôa vontade e não será difficil a victoria do box nacional.

Um orgão que custou 850 contos!

Esta noite, na tranquillidade e paz do seu lar, colloque numa Victrola Orthophonica um disco de orgão, da Victor Talking Machine Company, e terá a sensação perfeita de estar ouvindo o colossal orgão da Victor, que custou CEM MIL DOLLARES, ou sejam 850 CONTOS!...

Um tenue tremulo agudo, como um grito ao longe, apenas perceptivel, e que se vae avolumando e approximando até attingir a tonalidade magestosa e vibrante do trovão.

Sob a pressão subtil e magistral da mão do virtuose, desperta o soberbo e gigantesco instrumento... Como se fôra humano, corre a escala das emoções, do murmurio do desespero ao grito triumphal da victoria!...

Quem ouve um disco de orgão da Victor Talking Machine Co. tem a sensação perfeita de estar vendo os tubos gigantescos elevando-se como a fachada de uma grande Cathedral. Facilmente acóde á imaginação a figura do organista, cujas mãos deslisam sobre o teclado e manipulam as paradas... e tudo isto numa sala, em casa, com todo o conforto e recolhimento.

Este indizivel prazer só a Victrola Ortophonica e os discos da Victor lhe pódem proporcionar. Não fique, pois, mais um dia sequer sem este instrumento versatil. Adquiri-o é conquistar um amigo sempre prompto a proporcionar-lhe a harmonia e a felicidade.

VISITE-NOS HOJE MESMO

PAUL J. CHRISTOPH CO.

OUVIDOR, 98 — RIO
S. BENTO, 33 — SÃO PAULO

Fios Magneticos
PRADO, LOPES & C.
125, Rua 1º de Março, 125
Tel. Norte 5656
RIO DE JANEIRO

20$000 por mez, lotes de terreno de 10x40, sem entrada nem juros, com agua e luz, planos, construcção livre, a 50 minutos do Rio, estação de Mesquita, E. F. C. B., entre Nilopolis e Nova Iguassú. Com Ernesto Faro, no local, todos os dias das 8 ás 17 horas. Materiaes em prestações. 150 casas construidas em 3 mezes. — Breve, sorteio de uma casa.

EM TODOS OS PAIZES CIVILIZADOS
NINGUEM PENSA
EM VIAJAR sem fazer um seguro de vida
EM CASAR sem fazer um seguro de vida
De um modo geral:
EM VIVER sem fazer um seguro de vida.
SEGURE A SUA VIDA NA
EQUITATIVA
VANTAJOSISSIMAS CONDIÇÕES
SORTEIOS TRIMESTRAES EM DINHEIRO
Séde: AV. RIO BRANCO, 125 — EDIFICIO PROPRIO

Disputam, hoje, paraenses e paranaenses a primeira semi-final do Campeonato Brasileiro de Foot-ball

"NÓS VENCEREMOS, POR QUALQUER SCORE"

FOI ISTO O QUE, EM ENTREVISTA AO "DIARIO CARIOCA", AFFIRMOU O CHÉFE DA DELEGAÇÃO PARANAENSE

Destacámos na manhã de hontem, sabbado, um nosso companheiro para o Hotel Bello Horizonte, na rua Riachuelo, onde se encontra hospedada a delegação sportiva do Paraná, ao sexto Campeonato de Football do Brasil.

Pretendiamos ouvir um dos chefes da delegação do valoroso estado sulino.

Chegados no hotel fomos, fidalgamente, recebidos pelo sr. Joaquim de Azevedo, o chefe da embaixada, que logo se promptificou a fornecer-nos tudo quanto desejavamos.

Explicamos-lhe então que queriamos ouvil-o, em primeiro logar, sobre o jogo, que logo mais se vae ferir no estadio da rua Guanabara, e em segundo plano sobre diversos assumptos concernentes ao sportismo em geral.

S. s. promptamente accedeu ao nosso desejo.

— Que nos diz o amigo sobre o encontro com os paraenses?...

— Creio que será um jogo egual, dado o visivel equilibrio de forças que ha entre os dois adversarios.

— E o team paranaense está firme?

— Firmissimo. Treinamos duas vezes este semana, e entraremos em campo com bastantes esperanças. Estou mesmo certo de que os meus rapazes farão tudo para vencer. Elles estão bem compenetrados das grandes responsabilidades que trazem sobre os hombros!...

— E qual o seu palpite?

—Não tenho palpites. Acho que venceremos seja qual fôr o score. Aliás, não poderia dar um prognostico, uma vez que não conheço os nossos adversarios. Sei apenas que elles são peritos no manejo da pelota.

— Qual o team para amanhã?

— Salvo um motivo imperioso, de ultima hora, o nosso team será o mesmo que jogou domingo passado:

Budant; Cuca e Pizatto; Corruira, Ninho e Contim; Laudelino, Marréco, Emilio, Stacco e Motta.

— Que nos diz daquelle desagradabilissimo incidente com a delegação gaúcha?

— Lamento-o, profundamente, antes de mais nada. Acho que se o Lemos não tinha razão este caso deveria ter sido resolvido lá, antes do embarque da turma, ou então lá, depois da chegadas dos jogadores. Segundo ouvi dizer, estava assentado que não tomaria parte no team o player que motivou todo o barulho. Ora, se foi assim, elles não deveriam tel-o incluido no team, clandestinamente, como o fizeram. No meu pensar a solução dada aqui pelos dissidentes foi muito má e muito infeliz, pois só serviu para comprometter o nome do valoroso estado do Rio Grande do Sul.

— Como estão os sports lá pelo Paraná?

— Bastante adeantados. Ainda este anno conseguimos organizar diversos campeonatos como tennis, tiro, athletismo e box. Este ultimo foi realizado pela primeira vez, aliás, com enorme exito, pois conseguimos apurar campeões para todos os pesos e categorias.

— E o torneio de football já foi resolvido?

— Ainda não. Faltam tres jogos, apenas para o seu desfecho...

— E quem vem na vanguarda da tabella?

— O leader é o Britania, vindo em segundo plano o Athletico. Acho que o primeiro destes levantaria, mais uma vez, o cubiçado titulo de campeão do Paraná.

— E aqui pela nossa capital, como achou os sports?

Estou enthusiasmado. Pelas visitas que tenho feito á diversas sédes e campos, acho que o sport está, aqui no Rio, em franca evolução. Todos os clubs são grandes emprehendedores, pois os que ainda não têm estadios, estão tratando de levantar. As praças de sports aqui são magnificas e magistraes, e naturalmente, as futuras virão com maiores e melhores aperfeiçoamentos.

— Conhece o estadio de São Januario?

— Sim. E' uma obra magnifica, com a qual fica patenteado esforço e a audacia dos directores e associados do Vasco da Gama. O estadio do Fluminense é sublime em conforto e em luxo, emquanto o do America, em ponto "mignon", é tambem muito bom. Além disto os campos do Botafogo e do Flamengo, são bem cuidados e confortaveis. Estou encantado com o progresso sportivo da sua cidade, que só servo para maior orgulho de todos nós, brasileiros!...

Nesto momento chegavam alguns playeres para o almoço, que já estava na hora.

Eram pouco mais de onze horas.

Despedimo-nos de Joaquim de Azevedo, satisfeitos com as informações que nos foram prestadas e captivos com a sua distincção e a sua gentileza.

O PALPITE DO "DIARIO"

PARA A GRANDE PARTIDA DE LOGO MAIS

No stadium do Fluminense F. C., á rua Guanabara, jogam logo mais, á tarde, as turmas do Pará e do Paraná.

E' a disputa da primeira semi-final, e dado o visivel equilibrio de forças existentes, é para nós, chronistas, muito difficil um qualquer prognostico.

Tanto pódem vencer os paraenses como os paranaenses.

Em todo caso, lá vae a nossa idéa:

Pará 2
Paraná 1

O CAMPEONATO DO BRASIL

LOGO Á TARDE, PARAENSES E PARANAENSES MEDIRÃO FORÇAS NA PRIMEIRA SEMI-FINAL DESTE GRANDE CERTAMEN

Entra hoje na sua phase decisiva, o 6º Campeonato do Brasil, que tão brilhantemente vem sendo disputado.

Será jogada no stadium do Fluminense, a primeira semi-final, entre os campeões da zona norte, os Paraenses e os campeões da zona sul, os Paranaenses.

Ao vencedor desta grande pugna, caberá disputar com o vencedor do encontro Cariocas x Bahianos, o titulo de campeão do Brasil!

E' a primeira vez, que qualquer dos litigantes de hoje, chegam á final; e por isso a curiosidade em torno deste encontro é grande.

Quem vencerá?

E' difficil de se dizer, ambos, são adversarios digno do outro.

Os Paraenses, se bem que, não tenhamos visto ainda actuar, esse anno, são tidos como adversarios perigosos, mormente sendo a primeira vez, que disputarão com os sulinos neste grande certamen.

O seu quadro vem muito bem treinado e possue optimos elementos como Sandoval, Cobrador e Seabra que, ao lado dos demais companheiros formam um "onze" perigoso e difficil de ser abatido.

Os sulinos, apesar da exhibição com os seus vizinhos não ter sido boa devido ás circumstancias que todos sabem, possuem um team homogeneo e de muito respeito.

Treinaram muito em suas terras, e aqui não têm se descuidado dos seus preparos, o que faz prever uma optima partida para logo á tarde.

O team Paranaense possue jogadores de fama e muito nossos conhecidos, como Marrequinho, Emilio e Stasso todos emeritos no tiro á goal.

Na defesa, está o melhor homem: Ninho; este player é incontestavelmente o melhor center-half de Estado que tem apparecido em nossos campos, nesses ultimos dois annos.

O seu jogo preciso e intelligente, fazendo lembrar o grande Amilcar nos seus aureos tempos!

Assim, ambos possuindo teams de valores identicos é de se esperar que o jogo de logo á tarde seja explendido.

Os teams para este encontro deverão ser os seguintes:

Pará		Paraná
Seabra	G. K.	Budant
Aristeu	B. D.	Cucka
Nilton	B. E.	Pizzato
Vivi	H. D.	Cotrim
Sandoval	C. H.	Ninho
Marituba	H. E.	Corruyra
Cobrador	E. D.	Laudelino
Secundino	M. D.	Marreco
Moacyr	C. F.	Emilio
Marinheiro	M. E.	Stacco
Moraes	E. E.	Motta

O JUIZ

Para servir de abitro desta importante pugna foi designado pela C. B. D., o sr. Carlos Martins da Rocha.

A PRELIMINAR

Esta prova, trará á campo as desciplinadas equipes do Confiança A. C. e Carioca F. C., ambas da 2ª divisão da Amea.

"A ESPERANÇA DOS NOSSOS JOGADORES É GRANDE"

"DIARIO CARIOCA" TEVE O PRAZER DE ENTREVISTAR A EDGARD PROENÇA E OUVIR A SUA ABALIZADA OPINIÃO

Travase hoje no estadio do Fluminense a peleja, que em semi-final do Campeonato do Brasil, leva á campo, Paraenses e Paranaenses.

Nada mais interessante seria, do que ouvirmos uma pessoa da Delegação Paraense, sobre o que será a pugna de hoje.

Esta pessoa não podia ser senão Edgard Proença!

E assim, pensando, assim fizemos.

No Hotel Magnifico, onde se encontra hospedada a luzida embaixada, fomos hontem á tarde procurar o nosso distincto collega.

Recebidos com a simplicidade que o caracteriza, fomos introduzidos pelo mesmo, nos seus aposentos.

Demo-nos a conhecer e scientificamos-lhe do nosso desejo.

Nada mais foi preciso, Edgard Proença, nos poz á completa vontade, e com um gentil "ás ordens", encetamos a nossa palestra.

Fomos directo ao assumpto:

— O que pensa sobre o jogo de amanhã?

— Que posso dizer?

Sei perfeitamente o quanto valem os nossos adversarios, e o que posso dizer é que os rapazes do Pará entrarão em campo com uma grande esperança.

Não conto com victoria certa, seria uma audacia prognosticar que sejamos vencedores apesar de levar á campo o melhor team do Pará.

— E o que acha dos Paranaenses?

— Como disse, são adversarios perigosos; o jogo com os gaúchos não diminue o seu valor e nem faz pensar que sejam fracos.

A situação dos nossos adversarios foi delicadissima, e qualquer outro team naquellas condições faria o mesmo ou peior.

— Então, os rapazes estão esperançosos?

— Muito! Deposito nelles inteira confiança, e tenho certeza que se a victoria não nos sorrir, elles sairão de campo convictos que o adversario é superior. Esta sendo a minha opinião, mostraremos ao publico carioca, que tanto sabe perder como vencer!"

Estavamos satisfeitos.

Chegava um outro nosso collega, e para não sermos importunos, despedimo-nos e nos retiramos encantados com a delicadeza e simplicidade de Edgard Proença.

A OPINIÃO DO ARQUEIRO PARAENSE

Saindo do aposento, encontramo-nos logo com Seabra, o excellente arqueiro, ao qual, pedimos que nos desse a sua impressão sobre o jogo de hoje.

Assim se externou o optimo player:

— Vamos para o campo com muitas esperanças, porém, não conto como certa a nossa victoria, sei que vamos enfrentar um team muito forte e que é reconhecidamente superior á nós. Que podemos esperar mais do que isso?

Os nossos adversarios estão acostumados á essas lutas, e possuem tudo que é necessario para o aperfeiçoamento do football; ao passo que nós, se valemos alguma coisa é exclusivamente por nosso esforço, nunca possuimos um technico competente, para nos orientar, e as lutas interestaduaes que mantemos são sempre com teams eguaes ou inferiores, o que não nos faz lucrar nada.

Entretanto, como disse, vamos com muitas esperanças e eu mais do que todos!"

SERÁ VERDADEIRA A NOTICIA?

SANDOVAL, CENTER-HALF DOS PARAENSES, FICARÁ' NO RIO?

Pessoa de grande destaque no seio da colonia paraense domiciliada na nossa cidade, e que além disto está privando com a delegação do Pará, ao Campeonato Brasileiro de Football, forneceu-nos, hontem, uma interessante nota, que com a devida venia, passâmos aos nossos leitores.

Sandoval, o valoroso center-half do team paraense, ao que consta, vae ficar residindo aqui no Rio, onde vem tentar melhores dias.

Adeantou-nos o informante, que sendo elle muito amigo de Vadico, que já ingressou nas hostes flamengas, em cujo team figurará no proximo anno, e sendo tambem grande admirador do rubro-negro, é certa a sua inclusão no team do campeão de terra e mar.

A se confirmar esta nota, daremos os nossos parabens ao Flamengo.

A acquisição é magnifica.

Confirmando um boato...

RAYMUNDO TEM VONTADE DE INGRESSAR NAS FILEIRAS RUBRO-NEGRAS

Noticiamos ante-hontem que constava, que Raymundo, o valoroso fullback do S. C. Brasil iria abandonar o seu club e ingressar talvez, nas fileiras flamengas.

Hoje podemos dizer que esta nota não é destituida de fundamento, pois que encontramos Raymundo hontem num bond de Largo dos Leões, e aproveitando a occasião, perguntamos-lhe se era verídica tal noticia, e elle respondeu-nos o seguinte:

— E' facto; pretendo no anno proximo ir para o Flamengo, porém, não está nada decidido ainda.

Se Raymundo decidir-se a ir, é na verdade uma optima acquisição que fez o rubro-negro.

Flamengo Universitario

O director de football pede o comparecimento dos seguintes jogadores para um treino a realizar-se na terça-feira ás 4 horas da tarde no campo do Club de Regatas do Flamengo: Augusto Gonçalves, Raphael Candiota, Alfredo Liberal, Francisco Bath, Antonio Botafogo, Pinheiro Machado, Jorge Torres, Hernani Van Erven, Rodolpho Dourado, Taciano Ribeiro, Heitor Horta, Iberê Goulart, Carlos Dourado, Roberto Ferreira, Roberto Sampaio, João de Deus Candiota, Adolpho Dias, Helio Pinheiro Mazzeu, Ademar Martins, Mario Dumans.

FICOU NO RIO O HALF-BACK FRUCTUOSO, O MELHOR HOMEM DO SCRATCH GAUCHO

E AO QUE PARECE IRA' DEFENDER AS CORES FLAMENGAS

No Café Rio Branco, ali na rua São José, que toda gente conhece como reducto dos flamengos, ouvimos, hontem, pela manhã, uma nova sensacional.

Fructuoso, aquelle half-back formidavel, que domingo passado jogou pelo team gaucho, contra o Paraná, assombrando os nossos sportistas, parece que ficou no Rio.

Ouvimos esta novidade, accrescida de mais uma particularidade, que com as demais reservas passámos adeante: Fructuoso irá defender as cores do querido Flamengo, no proximo torneio da Amea.

"Si non es vero"...

O FLUMINENSE F. C. E O JOGO DE HOJE NO SEU CAMPO

UMA NOTA OFFICIAL

Tendo sido cedido o stadium á Confederação Brasileira de Desportos para a realização dos jogos do Campeonato Brasileiro de Foot-ball, e, realizando-se amanhã, a partida entre os seleccionados do Pará e Paraná, a directoria do Fluminense Foot-ball Club avisa aos seus associados que o ingresso será pessoal e se fará mediante a apresentação da carteira social de identidade, com o titulo de quitação relativo ao mez corrente.

As senhoras das familias dos socios pagarão o preço de entrada fixado para as archibancadas. De accordo com as disposições dos estatutos, é considerada familia do socio para o effeito de frequencia no club: mãe, esposa, filhas solteiras e irmãs solteiras.

Os convidados officiaes, directoria da Associação Metropolitana de Esportes Athleticos, Confederação Brasileira de Desportos e socios do Fluminense, terão ingresso pelo portão n. 2, da rua Alvaro Chaves, e os portadores de carteiras da Amea, ingressarão pelo portão n. 8 da rua Guanabara.

A entrada para as cadeiras numeradas será feita pelo portão n. 3, da rua Alvaro Chaves, para as archibancadas pelos portões ns. 5 e 7, e para as geraes pelos portões ns. 4 e 6, estes da rua Guanabara.

Avisa-se que não é absolutamente permittida a saida pelo portão n. 4 da pista.

Os escoteiros só poderão comparecer ao jogo devidamente uniformizados.

Os portões serão abertos ás 12,30 horas.

ENTRADA DE AUTOMOVEIS

AVISO — Avisa-se que só é permittida a entrada de automoveis, quando conduzidos pelos proprios donos, que sejam socios do club.

Combinado Marambaia

E' finalmente hoje que se realiza na ilha de Paquetá o festival organizado pelo Tupy Football Club de que participará o Combinado Marambaia, disputando um trophéo offerecido pelo Club ilhéo.

A directoria espera que todos os "marambaienses" alli compareçam para emprestar maior brilho áquella festa.

Alem das provas a serem disputadas, haverá uma tombola com dois valiosos premios os quaes se acham na séde do Tupy.

O director sportivo do "Marambaia" escalou o team abaixo, que deverá se achar na estação das barcas da Cantareira, ás 11 1|2 em ponto:

Octavio; Mozart e Corrêa; Daniel, Pedrinho e Cruz; Rabello, Domingos, Waldemar, Caxangá e Néco.

Reservas: Fernando, Norberto e Marques.

Nota: — O horario das barcas é o seguinte: 9,30, 12 e 14 horas.

Nota official da Confederação Brasileira de Desportos

NATO BRASILEIRO

Nota official n. 89|28

No estadio do Fluminense F. C. á rua Alvaro Chaves, será realizado domingo proximo o jogo do Campeonato Brasileiro de Football entre a Federação Paraense de Desportos e a Federação Paranaense de Desportos.

Para conhecimento dos interessados, torno publico que o accesso á praça de desportos do Fluminense F. C. deverá obedecer ás seguintes condições sujeitas á rigorosa fiscalização:

a) os membros da C. B. D. (conselho de julgamentos e fiscal, directoria e representantes das entidades filiadas), os membros da A. M. E. A. (conselho de fundadores e de julgamentos, commissões executiva e fiscal) terão seus ingressos á tribuna de honra mediante a simples apresentação de suas carteiras de identidade fornecidas pelo C. B. D. e pela A. M. E. A.

b) os membros das commissões technicas da C. B. D., os membros da A. M. E. A. (representantes, juizes, commissões technicas e amadores dos quadros officiaes), terão livre ingresso ás archibancadas, pelo portão n. 8 da rua Guanabara, mediante a apresentação da carteira de identidade ornecida pela A. M. E. A. e do cartão numerado que será entregue na thesouraria desta Confederação aos interessados, das 4 ás 6 horas da tarde, mediante exhibição da carteira de identidade fornecida pela A. E. M. A.

c) para que os membros da A. M. E. A. incluidos na letra b tenham livre passagem é, mister que façam apresentação ao porteiro, no momento da entrada, tanto do cartão da Confederação, como da carteira da A. M. E. A., não sendo permittido o ingresso de quem apresentar apenas um desses documentos;

d) a entrada dos representantes dos jornaes, pelo portão n. 2 da rua Alvaro Chaves, será regulada pelos cartões fornecidos pelo Fluminense F. C.;

e) os preços das entradas para o publico será os seguintes: cadeiras numeradas, 15$; archibancadas, 6$; geraes, 4$000;

f) os amadores dos quadros disputantes entrarão pelo portão n. 3 da rua Alvaro Chaves;

g) a Confederação não se responsabiliza pelas entradas compradas em mão de cambistas;

h) os bilhetes para as cadeiras numeradas estão á venda na séde da Confederação á rua Sete de Setembro n. 209, 2º andar, e na thesouraria do Fluminense F. C., á rua Alvaro Chaves.

Rio de Janeiro, 23 de novembro de 1928. — **Sylvio W. Netto Machado**, secretario.

"O Escoteiro do Flamengo"

Temos sobre a mesa o numero 7 do "O Escoteiro do Flamengo", a magnifica revista, orgão official dos escoteiros do C. R. do Flamengo.

Commemora o 33º anniversario do rubro-negro, trazendo em sua capa os retratos dos srs. Azeredo Jacintho e F. Esposel, respectivamente presidente e vice-presidente do grande club.

As demais paginas estão cheias de materia agradabilissima á leitura, abordando com propriedade todos os assumptos correlatos ao escotismo.

IMPOTENCIA - em individuo moço. Dr. José de Albuquerque. R. Carioca, 22. De 1 ás 6.

HEMORRHOIDAS

Cura radical, sem operação e sem dôr. Doenças do recto: tumores, fistulas, estreitamentos, etc. Tratamento moderno pela diathermia, electrocoagulação, alta frequencia, etc., e cirurgia da especialidade. Dr. Mario Kroeff, assistente de cirurgia da Faculdade de Medicina Pratica dos hospitaes de Berlim e Paris. Uruguayana, 104. Das 3 ás 7 horas.

TERRENOS A PRESTAÇÕES DE 40$000, SEM JUROS E ENTREGA IMMEDIATA, NA ESTAÇÃO DE ANCHIETA — VILLA MARIOPOLIS

Local muito saudavel com agua á porta. Os preços actuaes são de propaganda e por isso brevemente serão augmentados. Aproveitem a occasião. Trata-se diariamente na Confeitaria e Padaria Recreio Santo Antonio defronte a Estação de Anchieta.

MOVEIS

MOREIRA MESQUITA & Cia.

GRANDES FABRICANTES

Rua da Conceição - 173

DEPOSITO:

AVENIDA MEM DE SA', 40 — RUA DO CATTETE, 136

POVO ECONOMICO!

Já se tornou assumpto obrigatorio entre as pessoas que sabem fazer economia, a formidavel liquidação

—:— da —:—

Casa Pacheco

que ao acabar com o seu actual "stock", começará a construcção do seu "ARRANHA-CE'O", que, como já foi annunciado, chamar-se-á

Edificio Pacheco

ESPECULEM!!... SEJAM CURIOSOS!!...

OLHEM AQUI!!...

CAMA E MESA

Atoalhado de côres de de 5$500 por	2$800
Atoalhado branco adamascado, de 6$, por	3$400
Atoalhado Rio Grande, lindas côres, de 8$500 por	5$600
Atoalhado branco meio linho, de 9$500, por	6$500
Atoalhado branco, puro linho, de 22$000,	12$000
Guardanapos para chá, de 5$, por	2$400
Guardanapos brancos e côres, em linho, de 10$, por	6$000
Guardanapos para refeições, grandes, de 12$, por	9$000
Colchas "Paulistas", para solteiro, de 9$, por	4$500
Colchas brancas de fustão para solteiro, de 12$ por	7$200
Colchas com festoné, para casal, de 18$, por	12$000
Colchas com franjas brancas, ou côres, casal de 25$, por	17$000
Filó inglez para cortinados, larg. 3,80, de 12$, por	7$000
Filó inglez, larg. 4,60, de 15$, por	8$500
Cretone inglez, larg. 1.40, de 5$, por	2$200
Cretone superior larg. 1.40, de 6$, por	3$000
Cretone superior, larg. 2.10, de 7$500 por ..	4$500
Cobertores para solteiros, de 10$, por	4$800
Cobertores para casal, de 22$, por	14$000
Acolchoados para solteiro, de 70$, por ..	35$000
Acolchoado para casal, de 90$, por	45$000

Toalhas para rosto e banho

Para rosto felpudas, de 2$500, por	1$000
Para rosto alagoanas, de 3$, a	2$000
Para banho, de 9$, por	5$000

MORINS E ALGODÕES

Morim lavado, peça de 18$, por	9$500
Morim inglez, finissimo, peça de 25$ ..	14$500
Morim superior, peça de 30$, por	24$000
Algodãozinho decenfestado de 12$, por ..	6$000

MOSQUITEIROS

De filó bordado em alto relevo para criança, de 25$, por	14$000
De filó bordado em alto relevo para solteiro, de 36$, por.	18$000
De filó bordado em alto relevo para casal, de 45$, por ..	24$000

ROUPÕES E CAPAS PARA BANHO

Capas para banho, de 15$, por	8$000
Roupões para banho, de 22$, por	14$000
Roupões para banho, de 30$, por	22$000

PANNOS FELPUDOS

Em lindas côres, largura 1.50, de 8$000, por	4$400
Typo "Alagoano", de 1,50, de 10$, por ..	5$500
Alagoano especial larg. 1,50, de 12$, por ...	7$800
Inglez superior, largura, 1,70, de 38$000, por	18$000

ROUPAS BRANCAS

Camisas com ajour para dia de 3$800, por	2$200
Camisas de opala para dia de 6$, por	4$500
Camisas de morim bordado de 7$, por ..	4$800
Camisas de morim bordado para noite, de 12$, por	6$000
Camisas de opala bordada em côres, de 14$, por	8$000
Calças de morim, com ajour, de 3$500, por	1$800
Calças de opala em côres, de 3$500, por..	3$000
Calças de morim bordado, de 5$500 por ..	3$800
Combinações de opala, de 15$, por	8$000

TAPEÇARIAS

Chitão com florões, de 3$, por	1$500
Etamine rendada para cortinas largura 1,20, de 4$, por	2$000
Reps, enfestado, de 7$, por	3$500
Tapetes orientaes, de 14$, por	7$200
Tapetes orientaes velludo, de 35$, por ..	18$000
Capachos para porta, de 18$, por	7$800
Linoleum de 5$500, por	3$000

Vendas por atacado e a varejo

— NA —

Casa Pacheco

158, RUA URUGUAYANA, 160

(Esquina da rua da Alfandega)

Telephone Norte 1244 Caixa Postal 3084

Plutão

Para destruir tiririca e demais hervas damninhas

Tactite

Protector das arvores, contra formigas e outros insectos trepadores

HORTULANIA

OUVIDOR, 77 — RIO

Preços até 30 de Novembro!

ATTENÇÃO POVO ECONOMICO!

SEDA LAVAVEL, nas principaes côres, inclusive branca e preta, metro....................	2$200
CREPE DA CHINA francez, larg. 1 metro, por ser só branco, canario e creme, metro....................	4$900
SEDA LAVAVEL, largura 1 metro, bellas côres, metro..............	4$500
PALHA DE SEDA, a melhor que existe, larg. 0.90, metro..............	5$500
LAURÉ de luxo para vestidos, larg. 0,70, diversas côres, de 18$ o metro, por	5$900
VOILE em mimosa fantasia, córte, com 3 metros, por..............	3$900
VOILE, alta novidade, com barra, em 6 côres, córte, por............	6$800
LINHO imitação, côres firmes, metro....................	1$350
TRICOLINE ingleza, listadinha, enfestada, metro..............	2$900
BRIM listadinho, fundo beje, forte, metro..................	1$300
BENGALIM azul marinho, ingleza, enfestada, metro..............	2$500
MOUSSELINE branca para camisas ou vestidos, metro..............	1$600
REPS com florões, em 6 côres, metro....................	1$450
ETAMINES, com 2 barras, fundo beje ou branco, desenhos de flores, metro....................	1$700
CRETONE para lençóes, largura 1,60, o mais afamado, metro......	2$300
LENÇÓES para solteiro, com bainha a jour, um..............	3$600
LENÇÓES para casal com bainha a jour, um..............	6$200
COLCHAS grandes, em côres firmes, uma..................	4$500
COLCHAS, grande saldo de fabrica, em côres, uma..............	2$200
MOSQUITEIROS em filó inglez, bordados em alto relevo, a..........	13$500

APPROVEITEM OS ULTIMOS DIAS DO MAIOR QUEIMA DO MUNDO QUE

A'NOBREZA

—::— ESTA' FAZENDO —::—

URUGUAYANA 95

BREVEMENTE

SENSACIONAL SURPREZA

REABERTURA

DA

FELIZ CASA ODEON

LOTERIAS

Primeira no genero, a qual offerecerá aos numerosos amigos e freguezes, extraordinarias vantagens.

Avenida Rio Branco, 123

(PROXIMO A' RUA DO OUVIDOR)

E' ALI NA PRETA!!!

—:— HABILITAE-VOS —:—

PRAÇA DO RIO

CAMBIO

O mercado de cambio funccionou, hontem, em melhores condições que anteriormente, havendo regular procura de letras de exportação. O movimento de procura e de offertas de letras particulares foi pequeno. O Banco do Brasil saccou a 5 31|32 d. e os demais a 5 61|64 d. e alguns a 5 123|128 d., com dinheiro a 5 253|256 e 5 127|128 d. para o particular. O mercado ao meio-dia fechou e em melhoria na situação geral.

Taxas fornecidas pelos Bancos:

A 90 d/v.

Londres	5 61|64 a	5 31|32
Nova York	8$300 a	8$320
Paris	$236 a	$327
Canadá	8$300 a	8$320

A' vista:

Londres	5 113|128 a	5 229|256
Paris	$328 a	$329
Nova York	8$350 a	3$400
Italia	$439 a	$444
Hespanha	1$356 a	1$365
Provincias	1$365 a	1$375
Portugal	$370 a	$390
Provincias	$381 a	$400
Suissa	1$616 a	1$625
B. Aires (papel)	3$545 a	3$560
B. Aires (ouro)		8$080
Montevidéo	8$620 a	8$650
Japão	3$960 a	4$000
Suecia	2$252 a	2$260
Noruega	2$242 a	2$245
Japão	3$960 a	4$000
Hollanda	3$365 a	3$400
Canadá		8$400
Dinamarca	2$242 a	2$245
Chile		1$040
Syria	$328 a	$329
Belgica (papel)	$233 a	$235
Belgica (ouro)	1$165 a	1$175
Rumania	$054 a	$057
Slovaquia	$249 a	$250
Allemanha	1$999 a	2$010
Austria	1$184 a	1$185
Café		$329
Soberanos	41$200 a	41$400

Saques por cabogramma:

A' vista:

Londres	5 55|64 a	5 225|256
Paris	$329 a	$331
Nova York	8$410 a	8$450
Italia	$441 a	$443
Hespanha	1$363 a	1$368
Suissa	1$622 a	1$625
Belgica (papel)	$235 a	$236
Portugal	$381 a	$388
Belgica (ouro)	1$171 a	1$180
Hollanda	3$385 a	3$400
Canadá		8$430
Japão		3$980
B. Aires (papel)	3$555 a	3$575
Suecia		2$260
Noruega		2$255
Dinamarca		2$260
Allemanha (ouro)	2$009 a	2$015
Montevidéo	8$640 a	8$670

Moedas estrangeiras cotadas pelo Banco do Brasil

Libras (papel)	41$200
Libras (ouro)	—

Dollar (ouro)	8$400
Dollares (papel)	8$430
Peso Uruguay (ouro)	8$680
Peso Argentino (papel)	3$560
Peso Argentino (papel)	3$560
Peseta	1$394
Escudo	$422
Franco	$345
Lira	$450
Marco	—
1$000 ouro	4$567

Curso official do cambio e moeda metallica

	90 d/v.	A' vista
S|Londres	5 123|128 a	5 115|128
S|Paris	$326 a	$328
S|B. Aires (papel)		3$550
S|B. Aires (ouro)		8$080
S|Portugal		$382
S|Italia		$440
S|Hespanha		1$363
S|Montevidéo		8$627
S|Dinamarca		2$242
S|Suissa		1$616
S|Rumania		$054
S|Chile		1$040
S|Noruega		2$242
S|Belgica (papel)		$233
S|Belgica (ouro)		1$167
S|Japão		2$980
S|Austria		1$184
S|T.-Slovaquia		$249
S|Allemanha		2$002
S|Nova York		8$381
S|Canadá		—
S|Suecia		2$248
S|Syria e Palestina		
Vales ouro, por 1$		4$567

Extremas

Bancario	5 61|64 a 5 249|256
Casa Matriz	5 61|64

Moedas

Libras (ouro)	41$400
Libras (papel)	41$250
Dollares (ouro)	—
Dollares (papel)	—
Escudos (ouro)	—
Escudo (papel)	$390
Argentina (papel)	—
Pesetas (papel)	—
Franco (papel)	—
Reichsmark (papel)	—
Lira (papel)	$448

Aberturas em Londres

1 £ s|Nova York	4.85.031
1 £ s|Paris	124.12
1 £ s|Belgica	34.90
1 £ s|Italia	92.50
1 £ s|Allemanha	20.35
1 £ s|Hollanda	12.08
1 £ s|Vienna	34.45
1 £ s|Suissa	25.10
1 £ s|B. Aires	47.51.8
1 £ s|Hespanha	30.08

BOLSA

O mercado da bolsa funccionou hontem, sem animação e com os negocios realizados relativamente diminutos, sobre os varios titulos em evidencia. As apolices federaes mantiveram-se mais ou menos firmes, com excepção das rodoviarias que continua numa baixa bem accentuada. As municipaes não soffreram alteração de interesse, assim como os demais papeis em evidencia, conforme se vê abaixo:

VENDAS

Apolices:	
Geraes, 2003, 1 a	780$000
Idem, 1:000$, 6 a	769$000
Idem, 21 a	771$000
Idem, 1 a	770$000
D. Emis. 200, nom., 4 a	820$000
Idem, 1:000$, nom., 6 a	771$000
Idem, idem, 92 a	775$000
Idem, idem, 100 a	776$000
Idem, , port., 32 a	752$000
Idem, idem, 64 a	753$000
Idem, idem, 58 a	751$000
Emprestimo, 1903, port. 20 a	760$000
Estaduaes:	
Estado de Minas, 20 a	775$000
E. do Rio, 4%, 27 a	105$000
Municipaes:	
Mun. 8% pt. (d. 1933) 105 a	200$000
Idem 7½ pt. (d. 1999) 42 a	181$000
Idem, idem, 50 a	180$000
Bancos:	
B. Commercial, 40 a	224$000
Banco Brasil, 20 a	478$000
Idem, 21 a	480$000
B. Portuguez, nom., 50 a	223$000
Idem, port., 50 a	224$000
Idem, idem, 50 a	224$500
Idem, c|50, 50 a	108$000
Diversas:	
Debs. B. Artes, 100 a	215$000
America Fabril, 50 a	235$000
Deb. D. da Bahia, 28, 20 a	112$000
S. Jeronymo, 200 a	60$000

MERCADOS NACIONAES

CAFÉ

O mercado de café funccionou, hontem, em situação calma e com os preços em baixa, tendo o typo 7 caido á base de 42$000 por arroba. O movimento de procura para realização de novos negocios esteve diminuto, tendo sido vendidas na abertura do mercado 2.187 saccas e durante o dia mais 838 no total de 3.025 ditas. O mercado fechou em condições frouxas e com tendencias a nova baixa. O mercado a termo sómente funccionou na primeira bolsa em condição estavel e com vendas de 1.000 saccas a prazo.

ESTATISTICA

Entradas

Leopoldina:		
Minas		2.000
Maritima:		
Minas	868	
S. Paulo	347	1.215
Regulador Fluminense:		
Rio		3.127
Armazens autorizados:		
E. Araujo		200
Avellar & C.		16
C. Soares		12
B. Albuquerque		138
Reguladores:		
Espirito Santo		1.499
Mineiro		2.319
Total		11.533
Idem o anno passado		16.438
Media		9.586
Do dia 1 de julho		1.311.691
Media		9.046
Idem o anno passado		1.932.022

Embarques

Europa	1.125
Cabo	790
Rio da Prata	1.474
Cabotagem	430
Pacifico	1.177
Total	4.997
Idem o anno passado	13.466
Desde o dia 1	186.501
Do dia 1 de julho	1.219.314
Idem o anno passado	1.819.354
Stock	303.485
Manos:	
Consumo local no dia 23	500
Idem o anno passado	311.340

Cotações

Disponivel (arroba):

Typo 3	48$300
Typo 4	46$300
Typo 5	44$300
Typo 6	43$300
Typo 7	42$300
Typo 8	40$300

Vendas — 3.225.
Mercado — Calmo.
Typo 7 anno passado ... 32$200

A termo (10 kilos)

Mezes	1ª cot.	2ª cot.
Novembro	29$025	29$025
Dezembro	28$875	28$850
Janeiro	28$675	28$650
Fevereiro	28$500	28$475
Março	28$425	28$400
Abril	28$325	28$300

Mercado — Estavel.
Vendas — —
Pauta (19 a 25 de nov.) ... 28$880
Imposto mineiro (nov.) ... 48$587

COTAÇÃO DO CAFE' DA BOLSA DE MERCADORIAS A TERMO

Primeira Bolsa

	V.	C.
Novembro	29$100	29$025
Dezembro	28$900	28$825
Janeiro	28$700	28$650
Fevereiro	28$550	28$500
Março	28$425	28$400
Abril	28$325	28$250

Vendas — 1.000 saccas.
Mercado — Estavel.

Segunda Bolsa
Não funccionou.

	V.	C.
Novembro	—	—
Dezembro	—	—
Janeiro	—	—
Fevereiro	—	—
Março	—	—
Abril	—	—

Vendas —
Mercado — Paralysado.

Rio — Mercado de hontem, 24 de novembro de 1928.

Preço typo 7	42$000
Vendas até ás 10 1|2 horas	2.187
Idem, á tarde	838
Total	3.025

Mercado — Calmo.

MERCADO DE SANTOS

Entradas	33.752
Desde o dia 1	589.888
Media	25.647
Do dia 1 de julho	3.316.791
Media	22.874
Idem o anno passado	4.424.475
Embarques	6.010
Desde o dia 1	411.729
Do dia 1 de julho	3.222.648
Idem o anno passado	4.101.713
Existencia	1.120.090
Idem o anno passado	1.208.564
Preço typo 4	33$500
Idem o anno passado	31$000

Mercado — Calmo.

Vendas (a termo)	3.000
Embarques	17.234
Existencia para embarques	1.075.220

ASSUCAR

O mercado de assucar funccionou, hontem, nas mesmas condições que anteriormente, isto é, estavel e com os negocios realizados diminutos, entretanto os preços em geral ficaram inalterados.

O mercado fechou mal collocado. O mercado a termo não funccionou.

Entradas	Saccos
Da Parahyba	—
De Sergipe	—
De Sergipe	500
De Pernambuco	—
De Campos	—
De Minas	—
De Natal	—
Da Bahia	—
Total	500
Saidas	5.021
Existencia	50.541

Preços do branco crystal bom ... 64$000 65$000
Mercado — Estavel.

MOVIMENTO DO ASSUCAR A TERMO

Primeira Bolsa
Não funccionou.

	V.	C.
Novembro	—	—
Dezembro	—	—
Janeiro	—	—
Fevereiro	—	—
Março	—	—
Abril	—	—

Vendas —
Mercado —

Segunda Bolsa
Não funccionou.

	V.	C.
Outubro	—	—
Novembro	—	—
Dezembro	—	—
Janeiro	—	—
Fevereiro	—	—
Março	—	—
Abril	—	—

Vendas —
Mercado — Estavel.
Disponivel branco crystal bom ... 64$000 65$000

ALGODÃO

O mercado de algodão funccionou hontem, mais ou menos firme e com os preços inalterados.

O movimento de negocios realizados esteve regularmente activo.

O mercado a termo permaneceu sem funccionar.

Entradas	Fardos
De Pernambuco	—
De Maranhão	—
De S. Paulo	—
Do Ceará	—
De Natal	—
De Maceió	—
Da Bahia	—
Do Pará	—
Do Rio Grande do Norte	—
Total	—
Saidas	519
Existencia	11.330

Mercado — Estavel.

Preços

Sertões, typo 4a c., 2ª	44$000	45$000
1ª sert. typo 4 c., 1ª	42$000	43$000
Medianos, typos 6 e 7	40$000	41$000
Typo 5, primeira	41$000	42$000
Typo 5, Norte	41$000	42$000

COTAÇÕES DE ALGODÃO DA BOLSA DE MERCADORIAS A TERMO

Primeira Bolsa
Não funcciona.

	V.	C.
Novembro	—	—
Dezembro	—	—
Janeiro	—	—
Fevereiro	—	—
Março	—	—
Abril	—	—

Vendas —
Mercado —

Segunda Bolsa
Não funccionou.

	V.	C.
Novembro	—	—
Dezembro	—	—
Janeiro	—	—
Fevereiro	—	—
Março	—	—
Abril	—	—

Vendas —
Mercado —
Disponivel, base typo 5, por 10 kilos ... 41$000 42$000
Mercado — Estavel.

MOVIMENTO MARITIMO

ENTRADAS DO DIA 24

"Giulio Cesare" paquete italiano, procedente de Buenos Aires, consig. Cia. Italia America.

"Holbim", paquete inglez, procedente de Buenos Aires, consig. Mala Real Ingreza.

"Santa Fé", vapor allemão, procedente de Paranaguá, consig. Theodor Wille & C.

"Sittang", vapor inglez, procedente de Antuerpia consig. Felix Ney.

"Hayarth", vapor inglez, procedente de Santos, consig. Lamport Holl.

"General Belgrano" paquete allemão, procedente de Hamburgo, consig Theodor Willer & C.

Hiate "Vencedor" nacional, procedente de Cabo Frio, consig. a Ordem.

"Aspirante Nascimento", paquete nacional, procedente de Laguna, consig. Lloyd Brasileiro.

SAIDAS DO DIA 24

"General Belgrano" paquete allemão, para Buenos Aires.

"Giulio Cesare", paquete italiano, para Genova.

"Pacifico", vapor sueco, para Buenos Aires.

"Cora", hiate nacional, para Cabo Frio.

"Perugias", hiate nacional, para Cabo Frio.

"Ipanema" paquete francez, para Buenos Aires.

"Voctor Konder", hiato nacional, para Victoria.

"Rosa " hiate nacional, para Cabo Frio.

VAPORES A SAIR, DURANTE O MEZ DE NOVEMBRO

"Affonso Penna", Montevidéo	25
"Andes", Southampton	25
"Pacific", Buenos Aires	25
"Piauhy", Iguape	25
"Mendoza", B. Aires	25
"Formose", B. Aires	25
"Providencia", Camocim	25
"H. Monarch", Europa	26
"Sierra Ventana", Europa	26
"Canindé", Penedo	26
"Conte Verde", B. Aires	26
"Laguna", S. Francisco	27
"Cte. Capello", P. Alegre	27
"Itagiba", Porto Alegre	27
"Arandora", Londres	27
"Joazeiro", Swansea	28
"Itajubá", Porto Alegre	28
"Camamu", Nova York	28
"Itapacy", Pelotas	28
"Itaquatiá", Recife	28
"Sierra Morena", B. Aires	28
"Camamu", Nova Orleans	28
"Desna" Rio da Prata	29
"La Coruna", B. Aires	29
"Southern Cross", B. Aires	30
"Cte. Vasconcellos", Penedo	30
"Aspte. Nascimento", Laguna	30
"Santarém", Hamburgo	30
"Cabedello", Nova York	30
"Italpava", Aracaju'	30

VAPORES ESPERADOS, DURANTE O MEZ DE NOVEMBRO

Araranguá", Recife	25
"Mendosa", Europa	25
"Formose", Hamburgo	25
"Andes", Buenos Aires	25
"Camamu", Santos	25
"Pacifico", Suecia	25
"Conte Verde" Genova	26
"Highalnd Monark", B. Aires	26
"Cte. Vasconcellos", Penedo	26
"Joazeiro", Montevidéo	26
"Sierra Ventana", B. Aires	26
"Alm. Jaceguay", Hamburgo	27
"Anna", Portos do Sul	27
"Serra Grande", P. Alegre	27
"Arandora", Buenos Aires	27
"Uru", Cabedello	27
"Kanagawa-Maru" Japão	28
"Sierra Morena", Bremen	28
"Desiderade", Hamburgo	29
"La Coruna", Bremen	29
"Gelria", Rio da Prata	29
"P. Christophersen", R. da Prata	29
"Desna", Southampton	30
"Southern Cross", Nova York	30
"Etha", Portos do Sul	30
"Itapoan", Portos do Sul	30
"Lutetia", Bordéos	30
"Maranguape", Fortaleza	30
"Tapajoz", Fortaleza	30

ALFANDEGA

RENDA

Renda de hontem, 24:	
Em ouro	170:739$005
Em papel	206:098$376
Total	376:837$381
Renda arrecadada de 1 a 24 do corrente	13.339:534$262
Em egual perido de 1927	12.776:050$195
Differença a maior em 1928	563:405$067
Em sellos	63:160$245

MALAS POSTAES

O Correio Geral expedirá as seguintes malas postaes:

DIA 26

Pelo "Highland Monach" para Las Palmas, Lisboa, Londres: Impressos até ás 5 horas do dia 26; objectos para registrar até ás 18 horas do dia 25 cartas para o exterior da Republica até ás 6 horas do dia 26.

Pelo "Conte Verde" para Santos e Buenos Aires: Impresso até ás 7 horas do dia 26; objectos para registrar até ás 18 horas do dia 25; cartas para o interior da Republica até ás 7 1|2 horas do dia 26; idem, idem com porte duplo e cartas para o exterior da Republica até ás 8 horas do dia 26.

Pelo "Sierra Ventana" para Madeira, Lisboa, Vigo e Bremen: Impressos até ás 6 horas do dia 26; objectos para registrar até ás 18 horas do dia 25; cartas para o exterior da Republica até ás 7 horas do dia 26.

DIA 27

Pelo "Arandora" para Lisboa, Plymouth e Londres: Impressos até ás 6 horas do dia 27; objectos para registrar até ás 18 horas do dia 26; cartas para o exterior da Republica até ás 7 horas do dia 27.

A PEDIDOS

DIREITO CONTRA A MORAL?

Anda renhido pelos jornaes o debate acerca do "caso" telephonico.

Agora que o Supremo Tribunal Federal está prestes a dirimir com a sua decisão a demanda judicial que a Municipalidade deste Districto intentou afim de que se pronunciasse a nullidade do contrato para a execução e exploração do serviço telephonico, nesta cidade, por ella celebrado com a Brasilianische Elektricitats Gesellschaf, em 1922, os adversarios irreconciliaveis da empresa se agitam, se deslocam em esforços desesperados para convencer o tribunal julgador do 'acerto do decreto annullatorio da Justiça Local e inculcar a necessidade de sua confirmação. Como este emprehendimento é, como se sabe, por demais arduo e todo eriçado de difficuldades, converge para a demonstração da inadmissibilidade do recurso extraordinario interposto a argumentação agoniada dos patronos officiosos do Municipio. Nunca se viu zelo tão abnegado posto na defesa dos interesses dessa entidade, malbaratados, ao que se diz, pelo administrador que celebrou o contrato, e a tempo amparados com impavida energia pelo que lhe succedeu.

Confessamos a nossa incompetencia para entrar numa contenda assás complexa e embaraçosa, a julgar pelos muitos e volumosos memoriaes e pelo derramado da discussão a que tem dado logar derradeiramente.

Mas se escapa de nossa alçada o exame juridico do litigio, o qual excede muito provavelmente da capacidade do commum da gente, não se póde dizer o mesmo de certos aspectos moraes delle, sobre o que uma consciencia recta e honesta póde formar juizo, sem temeridade.

O facto é o seguinte: em 1921, faltando cerca de oito annos para terminar o prazo do contrato relativo ao serviço telephonico da cidade do Rio de Janeiro, o Conselho Municipal, no exercicio de uma competencia que lhe é expressamente deferida pela lei organica do Districto, autorizou o Prefeito Municipal a resgatar o mesmo serviço ou, se mais conveniente, a modificar o respectivo contrato, que datava de 1899, de accôrdo com as condições exaradas no mesmo acto.

O prefeito, que era um homem respeitavel e eminente pela capacidade e competencia, o sr. dr. Carlos Sampaio, sanccionou esta lei; e, depois de demoradas negociações, celebrou com a empresa, que explorava o serviço, o contrato de 11 de setembro de 1922, o qual, salvo pontos absolutamente insignificantes, só diverge das modificações autorizadas por maiores vantagens obtidas em favor do Municipio. Entra o novo contrato em vigor. Com a mudança do governo, em novembro de 1922, é nomeado novo prefeito. Continúa o contrato em vigor até que em junho de 1923 sae a Municipalidade a campo, demandando a declaração judicial da nullidade de um contrato, que subsistira e fôra observado durante nove mezes consecutivos, sem que duvida alguma se tivesse durante todo esse tempo suscitado quanto á sua validade.

Ora, é preciso se não percam de vista circumstancias de grande monta para a justa apreciação da moralidade dessa atitude. O objectivo do novo contrato fôra precisamente dar azo ao desenvolvimento do serviço telephonico, de accôrdo com o surto e o progresso desta Capital. A proximidade do termo do prazo contratual em connexão com a clausula da transferencia dos bens e installações da empresa para o Municipio, mediante um abatimento consideravel sobre o seu valor real, tolhia absolutamente esse desenvolvimento e constituia um empeço insuperavel para a realização de tal objectivo. Era de todo impossivel obter nestas condições um serviço adequado ás necessidades e aos reclamos da população carioca. O novo contrato vinha modificar radicalmente esta situação e permittir o emprego de um largo capital indispensavel para a estensão da rêde, augmento das installações e melhoria do serviço. Foi o que tratou de realizar a empresa, angariando novos e avultados capitaes, que lhe não foram recusados. O que foi feito até a propositura da demanda, o que se realizou neste sentido ainda depois, representa um esforço notavel, um avultadissimo dispendio de dinheiro. Pois bem. E' nestas condições particularissimas, que o prefeito do Distristo Federal, o chefe do Executivo, a mais elevada autoridade municipal, renegando a assignatura do Municipio, comparece perante os tribunaes, allegando a nullidade do contrato por vicios que, se reaes, eram da exclusiva responsabilidade do proprio Municipio! Se para a validade do contrato era indispensavel a formalidade da concurrencia, quem a preteriu, senão o Conselho Municipal, que autorizou o contrato, e o prefeito, que contratou? Se se alienaram bens municipaes (!) fóra da hasta publica, quem é por isto responsavel? Se mal apreciado e considerado foi, neste negocio, o interesse do Municipio, quem tinha a seu cargo essa missão senão o Conselho e mais o prefeito, que obrou dentro dos termos da autorização conferida? Se taes arguições era fundadas, não era menos certo que recaia em cheio sobre o Municipio a responsabilidade por taes erros, abusos e omissões de suas autoridades; e uma elementar consideração de moralidade levava a esta irrecusavel consequencia: manter o "statu quo", em vez de causar á empresa um damno injusto, que se deveria "ex post facto" resarcir.

Mas a autoridade que regia nessa época os negocios municipaes, se acaso tinha capacidade para perceber este caso moral, não se deteve diante das considerações que lhe impunham, a nosso vêr, uma criteriosa atitude de abstenção.

Informado pelos seus conselheiros legaes das **razões juridicas** que poderiam servir de base a uma acção de nullidade do contrato, razões que se não hão de confundir com os "motivos internos", que o impelliam a agir, resolveu que se propuzesse a demanda.

Quaes poderiam ter sido esses motivos? Porque os nossos leitores facilmente percebem este conceito que a existencia de uma causa legal de nullidade de um contrato não é por si só motivo determinante para pleitear e demandar essa nullidade.

Qual teria sido este motivo determinante? — O interesse do Municipio? — Mas todo mundo percebe que o interesse do Municipio não é noção cuja apreciação possa variar subjectivamente com o sentir das autoridades successivamente incumbidas de o promover e de por elle zelar, de sorte que os prefeitos que se succedem, possam contratar, uns, e desfazer, outros, os contratos celebrados pelos precedentes. Seria isto a negação grosseira do principio moral da fé dos contratos, do respeito á palavra empenhada, uma violação brutal da justiça.

Basta esta consideração preliminar, parece-nos, para evidenciar a violação de elementares principios de moralidade em que importa esta demanda.

Ainda quando fundada em rigor do direito, esta acção nunca poderia ter sido julgada procedente porque é moralmente injusta e condemnavel.

(Editorial do "O Jornal" de 23-11-1928)

O CASO DOS TELEPHONES

O sr. Valverde de Miranda parece não confiar na justiça do Supremo Tribunal e, com aquella habilidade e manha com que já expoz á cadeia o sr. Macedo Soares, vem agora todos os dias, pelas columnas dos jornaes, alimentar as perfidias e insinuações dos defensores officiosos da Prefeitura contra os preclaros julgadores.

Todas as arguições expostas pelo sr. Valverde de Miranda, nas suas estiradas publicações contra o contrato dos telephones de 1922, foram, em folhetos impressos, communicadas aos juizes, como a todo o fôro do paiz. A Companhia rebateu-as victoriosamente nos autos, uma por uma, e, tambem em folhetos impressos, largamente distribuidos, submetteu a sua refutação a quem de direito.

Que interesse, pois, póde haver, senão o de armar a intriga ou fazer a confusão, em trazer para a imprensa esse debate?

As questões puramente juridicas não interessam o grande publico.

Ha, porém, nos artigos da Prefeitura um ponto de **facto**, que interessa a toda a população desta Capital e, por isto mesmo, não deve passar em silencio, embora a Companhia, no processo, já o tenha esclarecido perfeitamente.

Referimo-nos ás vantagens do contrato de 1922 em confronto com o de 1899.

A Prefeitura quer, á viva força, fazer acreditar que o contrato de 1922 veio prejudicar os interesses da população desta Capital.

Ora, esta affirmação é inteiramente destituida de fundamento.

Como podemos ser acoimados de suspeitos, vamos proval-o com o testemunho de autoridades **estranhas** á Companhia e **absolutamente imparciaes**.

A Associação Commercial desta Capital, attendendo á reclamações de alguns dos seus membros, resolveu estudar o contrato de 1922, e para isto nomeou uma commissão de homens competentes e dignos.

Esta commissão, depois de examinar os dois contratos e todas as allegações de parte a parte, pareceres de jurisconsultos, laudos periciaes, etc., etc., chegou, entre outras, ás seguintes conclusões:

"1º — Pelo contrato de 1899 a Companhia era obrigada a servir uma área de 64 milhões de metros quadrados e uma população de 684.000 almas; pelo de 1922, a área é de 125 milhões de metros e 1.247.000 habitantes.

2º — As taxas do antigo contrato, deseguaes e injustas, eram, para varios pontos do Districto, de todo prohibitivas. A revisão de 1922 adoptou um systema equitativo, com taxas uniformes para cada um de dois grandes grupos — residencias particulares e escriptorios commerciaes — e "com vantagens para o commercio, para o publico em geral e tambem para a Prefeitura"; o que levou a Associação a concluir: "Pelos motivos expostos, **pensa o Commercio** que, encarada a questão sob o ponto de vista da differença de taxa entre o antigo e o novo contrato, É DE TODO INCONVENIENTE A ANNULLAÇAO DESTE E O RESTABELECIMENTO DO ANTIGO".

3º — O contrato de 1922, prehenchendo uma grave lacuna do de 1899, estabeleceu **a revisão quinquennal** das taxas, "assegurando assim ao publico a certeza de as ter em harmonia com as circumstancias que prevalecerem na época de taes alterações".

4º — Pelo novo contrato a Companhia tinha que "criar tres novas estações, augmentando ao mesmo tempo a capacidade das actuaes" o que elevaria o numero de linhas **"de 24 a 40.000"**.

5º — A Companhia ficava obrigada pelo contrato de 1922 a pagar á Prefeitura **uma contribuição annual de 360:000$000**.

6º — O serviço telephonico do contrato de 1899 (o que a justiça local restabeleceu) "não corresponde ás exigencias do publico"; para "melhoral-o, aperfeiçoal-o e expandil-o, de accôrdo com as exigencias da cidade, **era indispensavel reformal-o,** notadamente quanto ás tarifas, ao prazo da concessão e á reversão dos bens."

E, depois de apontar ainda outros factos, conclue a Associação Commercial proclamando "as vantagens que o contrato actual offerece á Prefeitura como ao publico desta Capital."

Com este modo de ver, declaram-se de accôrdo: a Liga do Commercio, a Sociedade União Commercial dos Varejistas e o Centro Commercio e Industria, isto é, as associações que representam as classes **mais interessadas** no serviço telephonico.

Junte-se ao que acaba de ser lembrado o seguinte:

A Companhia, pelo contrato annullado, tinha que adquirir, **á sua custa,** todas as estações que não fossem de sua propriedade; e obrigava-se a substituir, em uma vasta zona e no prazo de cinco annos, a canalização aerea pela subterranea.

Para terminar, um pormenor eloquente:

O sr. Valverde, açulando os escribas dos jornaes famintos, affirma que, com a nova tarifa, o publico seria grandemente prejudicado.

O publico, que todos os mezes, desde a annullação do contrato de 1922, **está pagando mais do que dantes,** ficará estarrecido diante de tanta coragem; mas ignora talvez o seguinte, **que ficou plenamente provado nos autos;** applicadas as taxas dos dois contratos ao numero de telephones existentes no Districto Federal, ha, pelo novo contrato, **a favor do publico e contra a Companhia,** uma differença de cerca de **780 contos por anno**.

Eis ahi como o contrato annullado prejudicava o publico...

(Editorial da Gazeta de Noticias de 24—XI—1928.)

A maior bonificação deste anno O CASTELLO DO RIO

Celebrando o primeiro anniversario de sua inauguração, faz uma venda do seu grande stock de roupas para homens e crianças COM O ABATIMENTO DE 30 % DOS PREÇOS ANTERIORES, proporcionando assim aos seus freguezes e amigos a opportunidade de comprarem seus ternos, camisas, pyjamas, meias, lenços, chapéos e muitos outros artigos por preços baratissimos.

ESTA CASA ESTA' INSTALLADA A'

Rua Uruguayana n.° 1 e Carioca n. 2

Aproveitem que é só este mez.
—:— —:—

PARQUE LAFAYETTE

Terrenos em lotes, chacaras e sitios, entre Rio e Petropolis, servidos por magnifica estrada de rodagem e pela Leopoldina, com passagem de 500 e 300 réis, ida e volta, 20 minutos de automovel e 30 de trem. O factor maximo do valor da propriedade é o facil e barato transporte.

A construcção é livre e o material mais barato 30 °|°.

Tratar no local (Estação de Merity) ou na Casa Bancaria Lafayette Bastos & Cia. Rua Buenos Aires, 46. Tel. Norte 1587.

Dr. Thompson Motta (Chefe de serviço no Hospital São Francisco de Assis). Molestias internas — S. José, 80, sob. Diariamente ás 2 horas - Phones Sul: 1698, C. 2210

Dr. von Doellinger da Graça Raios X, Radium e Radiotherapia, no tratamento do cancer. Rodrigo Silva, 5; de 2 1|2 ás 6 horas. Sul 0834.

Unhas? Só na Passadeira Ideal! A manicure é do outro mundo. — Barbas? Só aqui — o figaro é um numero. Lavar? Tingir? Esterelizar? Só na Passadeira Ideal. Tem visgo a casa! Experimentou... não deixa mais.

Gonorrhéa e suas complicações em ambos os sexos. Cura radical por processos seguros e rapidos. DR. JOÃO ABREU — DR. DUARTE NUNES. Das 8 ás 19 horas. Telep. Norte 5803. Rua São Pedro n. 64.

Dr. Alfredo Herculano Vias urinarias. Tratamento medico e cirurgico. Av. Rio Branco, 173. Tel. S. 1681 e C. 0386.

COMPANHIA NACIONAL DE NAVEGAÇAO COSTEIRA

SUL		NORTE	
Serviço de passageiros **ITAQUERA**		Serviço de passageiros **ITAQUATIA'**	
Sae quinta-feira, 29 do corrente, ás 12 horas, para:		Sae quarta-feira, 28 do corrente, ás 10 horas, para:	
SANTOS	sexta-feira, 30	VICTORIA	quinta-feira, 29
PARANAGUA	sabbado, 1	BAHIA	sabbado, 1
SAO FRANCISCO	sabbado, 1	MACEIO	domingo, 2
IMBITUBA	domingo, 2	RECIFE	segunda-feira, 3
RIO GRANDE	terça-feira, 4		
PELOTAS	quarta-feira, 5		
PORTO ALEGRE	quinta-feira, 6		

Capitão Octaviano Alves de Athayde

A familia do capitão Octaviano Alves de Athayde, participa que a missa de 7º dia, por alma de seu saudoso chefe, será celebrada no dia 27, terça-feira, ás 8 horas, no altar-mór da Cathedral Metropolitana.

Antecipadamente se confessa grata a todas ás pessoas que comparecerem ao acto.

LLOYD REAL HOLALNDEZ
AMSTERDAM

PROXIMAS SAIDAS DE PAQUETES PARA A EUROPA

FLANDRIA	4 de Dezembro
GELRIA	15 de Dezembro
ZEELANDIA	1 de Janeiro
ORANIA	22 de Janeiro
GELRIA	16 de Fevereiro
FLANDRIA	5 de Março
ZEELANDIA	19 de Março
ORANIA	2 de Abril
GELRIA	20 de Abril
FLANDRIA	7 de Maio
ZEELANDIA	21 de Maio
ORANIA	4 de Junho

Os paquetes "ORANIA", "FLANDRIA" e "ZEELANDIA" escalam no porto de Leixões, tanto na viagem de ida como na de volta.

Emittem-se bilhetes de chamada de todos os paizes da Europa, em condições muito vantajosa.

Accommodações de 3ª classe em cabinetes de 2, 4 e 6 logares.

O paquete "GELRIA" fará, a partir do corrente mez, a travessia do Rio a Lisboa, em 12 dias, com escalas em Bahia, Pernambuco e Las Palmas, e na viagem de volta em 11 dias, com escalas em Las Palmas e Pernambuco.

O RAPIDO E LUXUOSO PAQUETE **FLANDRIA** esperado do Rio da Prata no dia 4 de dezembro, sairá, no mesmo dia, para Bahia, Recife, Las Palmas, Lisboa, Leixões, La Coruna, Cherburgo, Southampton e Amsterdam.

O RAPIDO E LUXUOSO PAQUETE **GELRIA** esperado da Europa no dia 29 do corrente, sairá, no mesmo dia, para Santos, Montevidéo e Buenos Aires.

Todos os paquetes atracam no porto de Recife

A COMPANHIA OFFERECE TODAS AS FACILIDADES DE TRANSBORDO DE CARGAS EM AMSTERDAM PARA OS DEMAIS PORTOS DO MUNDO.

PARA PASSAGENS E FRETES COM OS AGENTES "SOCIEDADE ANONYMA MARTINELLI" AVENIDA RIO BRANCO N. 108 —— PHONE CENTRAL 4320

ODEON ~ GLORIA

ODEON

HOJE — ULTIMO DIA — Na téla — o querido artista — ANTONIO MORENO ao lado de CLAIRE WINDSOR, RAY HALLOR e EDDIE GRIBBON — no film da TIFFANY-STAHL

(Programma Serrador)

HOMENS ANONYMOS

E ainda — TERRA DO SOL, colorido da Tiffany — A FESTA DA BANDEIRA EM NICTHEROY e A LIMPEZA PUBLICA do DISTRICTO FEDERAL

NO PALCO — 4 sessões, ás 3,30 — 5,20 8,10 e 10 horas!

A GRANDE TROUPE DE ANÕES em numeros de variedades, bailados, music-hall. — Successo sem par.

a OITAVA MARAVILHA DO MUNDO

AMANHÃ — Uma nova visão do grande S. CHAPLIN em "A TIA DE CARLITO"

GLORIA

HOJE

esse romance cheio de sensações apresentado pelo PROGRAMMA URANIA

OS ESCRAVOS DO VOLGA

com o trabalho magnifico da linda

MONA MARYS

E ainda a comedia — UM CASAMENTO PARA QUATRO e UFA JORNAL N. 53.

Horario: 2, 4, 6, 8 e 10 horas

-COMPANHIA BRASIL CINEMATOGRAPHICA-

RIALTO

RAMON NOVARRO, com Marceline Day, Renée Adorée e Carmel Myers em

O GALANTE CONQUISTADOR

(Metro-Goldwyn-Mayer)

"A sensacional viagem do "Conde de Zeppelin" da Allemanha á America"

Reportagem completa e exclusiva da "Metro-Goldwyn-Mayer."

— A comedia —

"PESADELO DE VERDADE"

— e —

"M. G. M. NEWS"

além das "series de enygmas" ns. 1 e 2, do CONCURSO "QUEM?"

HOJE

O GRANDE COMICO

Sidney Chaplin

vae reapparecer no seu melhor e maior trabalho, a comedia impagavel

A Tia do Carlito

apresentada pelo PROGRAMMA SERRADOR

ELLE —

e mais essa FORMIDAVEL E GRANDE TROUPE DE

20 Anões

em novo programma

vão iniciar a

Semana do Riso

AMANHÃ NO

O D E O N

PARISIENSE

EMPRESA V. R. CASTRO

HOJE e ainda pela SEMANA ENTRANTE — O film grandioso que —:— relata a historia dolorosa —:—

A Enfermeira Martyr

A maior victima das CHAMADAS LEIS DE GUERRA, ás leis hediondas e crueis que sobrepujam todas as LEIS DIVINAS e todas as LEIS HUMANAS! — Do PROG. V. R. CASTRO

A SEGUIR: — VOCE ESTA' APTO PARA SE CASAR? Com esta pergunta e a resposta subsequente discute-se uma grande these social-scientifica no film

Defendendo a Raça

Prog. V. R. Castro

PATHE'-PALACE

«A NAMORADA DE TODOS» Dolores Costello — «Hombro Armas» Charlie Chaplin

Amanhã

Risos, mocidade, amor...

A encantadora super-comedia

A NAMORADA DE TODOS

Um mimo do Programma Matarazzo

E a namorada de todos, é a linda e insinuante

Dolores Costello

A noiva de John Barrymore, e a inesquecivel Manon, em "Quando um homem ama", será mais uma vez a rainha da graça e da seducção em

A NAMORADA DE TODOS

Uma pequena endiabrada que, com um simples olhar, conquista milhares de corações, e depois, como póde ella ver-se livre de tantos "flirts"? A vingança da rapaziada e o triumpho da belleza e da vivaz DOLORES COSTELLO

Amanhã

PATHÉ COMEDY apresenta o famoso CHARLIE CHAPLIN no grande successo do espirito e da alegria

HOMBRO ARMAS!

CARLITO e as "delicias" da vida de acampamento.

CARLITO victima das perfidias dos companheiros.

CARLITO consegue aprisionar os inimigos, com expedientes ultra comicos e tornar-se verdadeiro herõe.

HOMBRO ARMAS! — O MAXIMO DA GRAÇA E DA MOVIMENTAÇÃO

CAPITOLIO — IMPERIO

Paramount Pictures

CAPITOLIO

HORARIO — 2 - 3.40 - 5.20 - 7 - 8.40 - 10.20

RONALD COLMAN e VILMA BANKY

Os gloriosos "AMANTES DA TELA" em uma "réprise" a pedido geral:

A NOITE DE AMOR

(THE NIGHT OF LOVE)

Um super-film da "UNITED ARTIST CORP."

Como complemento do programma:

PARAMOUNT JORNAL N. 18-29

— e —

SEMENTES MODERNAS

Desenhos animados

A seguir: POLA NEGRI em "RACHEL" ou "Os amores de uma actriz"

IMPERIO

HORARIO — 2 - 3.40 - 5.20 - 7 - 8.40 - 10.20

BARBARA BEDFORD e MALCOLN Mac GRECOR em

A ENTREVISTA DAS CINCO

(THE PORT OF MISSING GIRLS)

Um film distribuido pela "PARAMOUNT"

Como complemento do programma:

PARAMOUNT JORNAL N. 17-29

— e —

A CAÇA DO THESOURO

Desenho animado

A seguir: IRENE RICH em "ESCRAVAS DO OURO" - do "Programma Matarazzo

PALACIO THEATRO TEL. C. 0838

Companhia Brasil Cinematographica

M. PINTO apresenta pela GRANDE COMPANHIA DE REVISTAS MARGARIDA MAX

HOJE em matinée ás 2 3|4 e em soirée ás 7 3|4 e 9 3|4

em ULTIMAS REPRESENTAÇÕES a grandiosa revista-féerie

RIO-São Paulo

Poltrona, 5$000

Amanhã — SENSACIONAES PREMIE'RE — Amanhã

ás 3 7|4 ás 9 3|4

da super-revista de Affonso de Carvalho e Octavio Tavares, com musica dos maestros Stabile e Vogeler

AGUA DE COCO

Estréa do actor comico Juvenal Fontes (JECA TATU'), e de FRANCISCO ALVES, o afamado cantor de modinhas brasileiras. —:—

Brilhante desempenho de todo o magnifico conjunto — Scenarios deslumbrantes — Riquissimo guarda-roupa

Cine Theatro CENTRAL

Breve: MILTON SILLS — em — O VALLE DOS GIGANTES

HOJE —— NO PALCO

— COLOSSAL MATINE'E INFANTIL —

CAV. CASTILHO e os seus impagaveis bonecos.
"A SOGRA E O GENRO" — um colosso de gargalhadas.
MAY MORAN SISTERS — bailarinas excentricas.
LUCY AND PITCHER — dansarinos excentricos.
THE MOGADOR — saltadores arabes.
CARLITOS PATINADOR — o homem faisca.
LINA DEL COLLE — cantante italiana.

— HORARIO DO PALCO: —

A's 3 hs.: MAY MORAN SISTERS, CARLITOS, MISS GILBERTS, LUCY & PITCHER, CAV. CASTILHO

A's 5 1|2: LINA DEL COLLE, MAY MORAN SISTERS, THE MOGADOR

A's 8 1|2: LINA DEL COLLE, CAV. CASTILHO, LUCY & PITCHER, CARLITOS, MISS GILBERTS

A's 11 hs.: THE MOGADOR, MAY MORAN SISTERS, CAV. CASTILHO

AMANHA —— ESTREA DE —— AMANHA

NINI FERNANDES — bailarina internacional.
MR. JOAKIM e MLLE. JEANNETTE — o homem mosca.
MR. LACONTE — e seus cães e macacos sabios.

NA TÉLA

KEN MAYNARD — e — VIRGINIA BROWN FAIRE — em —

O evangelho do fogo

7 actos da First National

Pesadello de verdade

comedia - M. G. M. News

AMANHA —— NA TÉLA

BILLIE DOVE numa nova joia da "First National"

O preço da ventura

CINEMA IDEAL

Rua da Carioca 60—64 Tel. Central 1027

HOJE HOJE

MARION DAVIES, em

Quando uma pequena quer

8 actos da «Metro-Goldwyn-Mayer»

SALLY O' NEIL, em

O Grande Erro

7 actos da «First National»

Amanhã —— Amanhã

RAMON NOVARRO — em —

Galante conquistador

7 actos da "Metro Goldwyn Mayer"

GEORGE BANCROFT, em O SUPER-HOMEM-Paramount

Cine Theatro IRIS

RUA DA CARIOCA 40|51 —— Telephone C. 4152

HOJE Na téla

BÉBÉ DANIELS, em

UM REPORTER DE SAIAS

8 actos deliciosos da Paramount

E SOMENTE NA MATINÉE

REX BELL, em

Deserto, mas poetico

5 actos da Fox

NO PALCO —— Ás 3, 7 e 9 1|2

Ultimas representações da linda revista

ROSA VERMELHA

AMANHA: KEN MAYNARD e VIRGINIA BROWN FAIRE, em **O evangelho do fogo** 7 actos da "First National

AMANHA: Mais um film de aventuras extraordinarias. **Perdidos no Arctico** Lindo trabalho da "Fox"

NO PALCO — O sainete em 2 quadros, de Lizon Castro AMOR DE CABOCLO

Cinema Mem de Sá

Avenida Mem de Sá, esquina de Invalidos. Tel. C. 2037

HOJE —— MATINÉE

CARLITO — em —

O CIRCO

7 actos estupendos da United Artists

FRED THOMPSON — em —

O CAVALLEIRO NEGRO

8 actos da Paramount

AMANHA

RICHARD BARTHELMESS em SEGREDO DE MORTE 8 actos First National

Wallace Beery e Raymond Hatton em DOIS VALENTES DE GARGANTA 7 actos da Paramount

ATLANTICO — R. Copacabana, 580—T. S. 1521

HOJE — MATINE'E — LON CHANEY, em **Os Fuzileiros** 10 actos da Metro Goldwyn Mayer. LIONEL BARRYMORE, em .. FRUTOS DA EPOCA.. "FOX". AMANHA: GARY COOPER, em CASAMENTO A PRAZO FIXO 7 actos da Paramount. MAY MAC AVOY, em CORAÇÕES IRLANDEZES

AMERICANO — R. Copacabana, 743, T. Ip. 622

HOJE — MATINE'E — NORMA TALMADGE, em **Dama das Camelias** 9 actos United Artists. TED WELLS, em **O pó do deserto**. AMANHA: H. B. WAGNER, em LAGRIMAS DE HOMEM 10 actos United Artists. G. SIDNEY, em FORASTEIRO DE PARIS, Universal

GUANABARA — P. Botafogo, 506, Tel. Sul 2418

HOJE — MATINE'E — DOLORES DEL RIO, em **RAMONA** 8 actos United Artists. WALLACE BEERY, e RAYMOND HATTON, em 2 VALIENTES DE GARGANTA 7 actos Paramount. Amanhã: — William Boyd, em DOIS CAVALLEIROS ARABES, 9 actos United Artists. Gary Cooper, em CASAMENTO A PRAZO FIXO. "Paramount".

TIJUCA — B. C. Bomfim 344. T. V. 3653.

HOJE — MATINE'E — LEWIS STONE, em **A LIBERDADE DE IMPRENSA** 8 actos da Universal. BARRY NORTON, em O CORCEL ARABE 6 actos da Fox. AMANHA: G. SIDNEY, em FORASTEIROS EM PARIS 8 actos da Universal. RICARDO CORTEZ, em A MÃO QUE ROUBOU 7 actos Matarazzo

AMERICA — R. C. Bomfim, 334, Tel. V. 4575

HOJE — MATINE'E — DOLORES DEL RIO, em **RAMONA** 8 actos da United Artists. G. SIDNEY e C. MURRAY, em ABARBADOS POR AMOR "First National. AMANHA: BEBÉ DANIELS, em UM REPORTER DE SAIAS 8 actos da Paramount. JACK HOLT, em FIBRA DE HEROE 7 actos Paramount

BRASIL — R. H. Lobo, 437, Tel. V. 2013

HOJE — MATINE'E — LON CHANEY, em OS FUZILEIROS 10 actos da Metro Goldwyn Mayer. LEWIS STONE, em A LIBERDADE DE IMPRENSA. AMANHA: NORMA TALMDGE, em DAMA DAS CAMELIAS 9 actos United Artists. REX BELL, em DESERTO, MAS POETICO "FOX"

VELO — R. H. Lobo, 66, Tel. V. 874

HOJE — MATINE'E — RUDOLPH SCHILDKRAUT, — em — DEVOÇÃO 7 actos da Paramount. CHESTER CONKLIN, e W. C. FIELDS, em 2 SABIDÕES E UM CANUDO 7 actos Paramount. AMANHA: MARY PICKFORD, em MEU UNICO AMOR 9 actos United Artists. GEORGE K. ARTHUR e KARL DANE, em DETECTIVES "Metro Goldwyn Mayer"

HADDOCK LOBO — R. H. Lobo, 20 Tel. 480

HOJE — MATINE'E — GRETA GARBO, em MULHER DIVINA 8 actos da Metro Goldwyn Mayer. BARRY NORTON, em O CORCEL ARABE 6 actos da Fox. AMANHA: HARRY LANGDON, em UM MARIDO EM APUROS 6 actos First National. RICARDO CORTEZ, em A MÃO QUE ROUBOU 7 actos Matarazzo

VILLA ISABEL — Av. 28 de Setembro, 425 V. 1582

HOJE — Matinée com palco: REGINALD DENNY, em ONDE ESTAVA EU 7 actos Universal. SALLY O'NEIL, em O GRANDE ERRO 7 actos First National. No palco: Successo de HUMBERTO famoso ventriloquo, com seus bonecos articulados. Amanhã: — Carlito, em O CIRCO, 7 actos United Artists. Lewis Stone, em A LEI DE IMPRENSA, 8 actos Universal